una estetista specializzata di
Elizabeth Arden
sarà a vostra disposizione
dal 16 al 21 marzo
PROFUMI
Servetti
Piazza Sabotino 1

44 PAGINE

STAMPA SERA

Martedì 17 Marzo 1981
Anno 113 - Numero 75

QUOTIDIANO DI INFORMAZIONI - Torino, via Marenco 32 - Tel. (011) 65.681 - Codice di avviamento postale 10100 - Spedizione in abbonamento postale (gruppo 1/70) - Lire 400 (arretrati il doppio)

SE VUOI VENDERE
O ACQUISTARE UN IMMOBILE
PARLANE A...
Grimaldi
il tuo
'punto d'incontro' immobiliare
54 Uffici in Italia
a Torino:
C.so G. Ferraris, 146 - Tel. 505.921
Via Arsenale, 35 - Tel. 515.411
C.so Re Umberto, 84 - Tel. 596.262
V. Montevecchio, 20 bis - Tel. 518.012

Pressioni perché intervenga il governo

SERVIZI PUBBLICI
«Legge sullo sciopero prima dei contratti»

ROMA — Sarà finalmente disciplinato con una legge il diritto di sciopero nei trasporti e nei servizi pubblici? Quello che solo fino a pochi mesi fa sembrava un obiettivo irrealizzabile potrebbe diventare presto realtà. Il capogruppo dei deputati dc Gerardo Bianco ha proposto di impegnare con una mozione il governo a non firmare nuovi contratti di lavoro per i pubblici dipendenti se prima non sarà inserito un codice di disciplina degli scioperi.

La proposta sarà discussa in questi giorni da partiti e sindacati, anche se un'intesa non sembra facile. I repubblicani si sono dichiarati *«disponibili»* a esaminare la proposta di Bianco ma hanno chiesto *«che anche il pci venga consultato per l'importanza costituzionale che la materia riveste»*.

Anche sul fronte sindacale le posizioni sono diverse. Solo la Cisl è rimasta isolata a sostenere l'inutilità di qualunque tipo di legge. Più disponibile alla discussione la Uil, mentre la posizione della Cgil si può così riassumere: il sindacato deve darsi in tempi brevi un codice di autoregolamentazione degli scioperi; solo se questo dimostra di non funzionare il Parlamento potrà intervenire con una legge.

Le agitazioni in corso

● **AEREI** — Tutti i collegamenti aerei di oggi, tranne alcuni da e per Roma e Parigi sono stati sospesi per lo sciopero degli assistenti di volo confederali e autonomi.

● **TRASPORTI URBANI** — 14 ore di sciopero dei confederali sono in programma per domani, per venerdì 20, per il 25 e 27 marzo. I sindacati che oggi hanno in programma un incontro al ministero del Lavoro, hanno promesso che cercheranno di danneggiare il meno possibile gli utenti.

● **MEDICI** — Oggi scioperano gli ambulatoriali e gli analisti degli ospedali. Domani si fermano le divisioni mediche; giovedì quelle chirurgiche; venerdì i servizi di anestesia. Dal 23 marzo i medici di famiglia si faranno pagare le visite, se non verrà ratificata (con la firma di Pertini) la loro convenzione. Alcuni anestesisti sciopereranno invece il 18 e il 25 marzo. Lama, Carniti e Benvenuto hanno inviato un telegramma al governo sollecitandolo a risolvere la vertenza per impedire il prolungarsi dei gravi disagi negli ospedali.

● **SCUOLE** — Domani si fermano gli insegnanti aderenti a Cgil, Cisl e Uil in Emilia Romagna, Toscana, Marche, Umbria, Lazio e Abruzzo; venerdì 20 in Sicilia e Sardegna; martedì 24 marzo in Molise, Campania, Basilicata, Puglie e Calabria; in Piemonte è stato effettuato ieri, ma con adesioni scarse.

● **TRIBUNALI** — Domani e giovedì si fermano gli impiegati aderenti alla Uil-Giustizia; giovedì scioperano invece i magistrati.

● **DOGANE** — Inizia da oggi lo sciopero bianco dei doganieri del Friuli Venezia Giulia. Si prevedono problemi soprattutto per gli autotrasportatori.

● **SPETTACOLO** — Due ore di sciopero saranno attuate giovedì dai lavoratori del settore.

● **IN VATICANO** — Agitazioni sindacali anche in Vaticano: i dipendenti laici hanno tenuto un'assemblea sulla loro situazione economica, e al termine hanno convenuto di protestare per avere dei miglioramenti salariali. Per ora tuttavia nessuno sciopero.

La crisi del vertice granata

Pianelli al Torino non ha successori
Resterà presidente, ma con un nuovo staff?

Non un nuovo presidente — che sembra praticamente impossibile trovare —, ma il «vecchio» Orfeo Pianelli affiancato da un nuovo staff di dirigenti non ancora invisi alla «tifoseria». I nuovi dirigenti lo solleverebbero da alcuni incarichi che, per ragioni personali, Pianelli non riesce più a svolgere

Questa, in sintesi, la soluzione più probabile che si va delineando sul futuro assetto societario del Torino. Evidentemente ne deriverebbero anche mutamenti a livello tecnico e di squadra: dal direttore sportivo all'allenatore. Il momento più critico sembra comunque superato: i dirigenti e consiglieri sono attivamente all'opera; rimane ancora l'incognita — certamente non trascurabile — dei tifosi.

● Servizio a pag. 11 ●

Il presidente del Torino, Orfeo Pianelli

Ancora incerta la trasmissione in programma giovedì sera

Véronique nelle mani del giudice

Il programma televisivo «A.A.A. Offresi» *non verrà mandato in onda neppure giovedì prossimo? Dopo la sospensione del film delle sei donne — che hanno diretto il lavoro* Processo per stupro *— voluto dal presidente Mauro Bubbico, altri denuncianti hanno firmato accuse contro la trasmissione.*

Gli argomenti prodotti sono diversi. I primi a muoversi sono stati domenica quelli del «Centro Forlanini» una «Istituzione culturale privata» di certo signor Franco Emide, che hanno accusato gli autori di «lenocinio» perché «sono stati procurati clienti all'attrice prostituta Veronique per mezzo di annunci pubblicitari».

Un altro esposto è giunto firmato dall'avvocato Tommaso Manzo e dai signori Alessandro Di Pietro, Teodoro Buontempo, e Giampiero Rubei. L'esposto è redatto sulla falsariga di un articolo del Messaggero in cui si racconta come è nato il film.

«La scrittrice autrice Agnès Sauvage si sarebbe adoperata insieme con la "Cooperativa Tecnici e Maestranze" per trovare la prostituta giusta e inoltre con un congruo anticipo in denaro è stata poi installata la "Candid Camera" che ha filmato tutti gli incontri degli sventurati clienti con la povera prostituta».

Scrivono i denuncianti: «Palese che con il loro comportamento le autrici hanno esercitato o controllato comunque una casa di prostituzione». *Inoltre senza* «le autrici del servizio l'attrice Veronique non sarebbe venuta apposta dalla Francia ad esercitare il suo antico mestiere».

Ieri mattina il sostituto procuratore Armati è andato negli uffici Rai di via Mazzini per visionare tutti i documenti relativi alla trasmissione, dei rapporti, cioè, intercorso fra i dirigenti e le autrici per verificare se vi sono gli estremi dichiarati dai denuncianti. Il magistrato ha voluto anche prendere visione degli spezzoni tagliati del film. Da quei tagli il giudice intende ricavare l'eventuale prova della violazione dell'articolo 615 bis del Codice penale che punisce con la prigione (da 6 mesi a 4 anni) «chiunque mediante ripresa visiva e sonora si procura indebitamente notizie o immagini attinenti alla vita privata di altri».

La messa in onda del film è dunque nelle mani del giudice che fino all'ultimo minuto (cioè fino a poco prima delle 21,30 di giovedì prossimo) può decidere la sospensione della «famigerata» pellicola.

Può dunque accadere che venga mandato al rogo A.A.A. Offresi, *proprio come era già successo per* Ultimo tango a Parigi *(questa pellicola per sentenza venne davvero bruciata), senza che i telespettatori italiani abbiano modo di capire il perché.*

OGGI OMAGGIO
L'INSERTO «VIAGGIARE»
● LE CROCIERE, I CHARTERS, GLI ITINERARI E I PREZZI ●

Al convegno che si apre domani a Roma sul salario

Mandelli: «Dico che non si può avere più soldi in busta-paga»

Domani, a Roma, davanti a cinque ministri, al presidente della Confindustria e dell'Intersind, Walter Mandelli lancerà un nuovo allarme: «Tra poco l'Inps non avrà più i soldi per pagare le pensioni. Allora il governo aumenterà la quota dei contributi che le aziende devono versare allo Stato, ma le imprese non ce la faranno più».

Per questo è convinto che la sua relazione scatenerà i fischi del sindacato, sarà contestata. Ancora una volta, però, Mandelli è pronto ad affrontare il rischio dell'impopolarità. A lui interessa soltanto fare il possibile per salvare l'industria, «la sola rimasta a produrre ricchezza in Italia, insieme all'agricoltura».

Mandelli, come sarà la sua relazione al grande convegno di domani a Roma? «*Sarà da fischi*» risponde subito il vicepresidente della Confindustria per i rapporti sindacali. Walter Mandelli, infatti, sa già che quanto dirà alla riunione che vedrà la partecipazione persino di cinque ministri sarà contestato, criticato, «*fischiato*» (come dice lui) soprattutto dai sindacati. Come quasi sempre.

L'imprenditore torinese, il leader della «*linea dura*», spiega perché la sua relazione sarà «*fischiata*»: farà affermazioni «*scomode*» sui salari, sulle pensioni, sul costo del lavoro. «*Non mi diverto a mantenere il ruolo della Cassandra* — commenta Mandelli — *ma fino a quando la controparte vorrà meno orario e più salario io continuerò a dire che questo Paese non si raddrizza*».

Organizzato dalla Confindustria e dall'Intersind, il convegno ha per tema: «*Il salario in Italia - Per una nuova politica del costo del lavoro*». Oltre a Mandelli, relatori saranno Vittorio Merloni, presidente della Confindustria, Ettore Massacesi, presidente dell'Intersind, il ministro del Lavoro, Foschi, l'economista Baldassari.

Parteciperanno alla riunione e faranno interventi altri quattro ministri: La Malfa (Bilancio), Andreatta (Tesoro), Pandolfi (Industria), De Michelis (Partecipazioni statali). «*Sarà un convegno storico*» avverte qualche industriale.

Mandelli preannuncia che la sua relazione verterà su questi punti essenziali: gli aumenti reali dei salari che i lavoratori hanno ottenuto negli ultimi dieci anni; le pensioni che nell'industria sono salite del cento per cento, sempre in termini reali. «*Non si può andare avanti così*» afferma. «*Questa situazione va esaminata, ricordata*» dice il vicepresidente della Confindustria, pochi giorni dopo che i sindacati hanno chiesto: paghe più pesanti, pensioni più alte, sblocco delle liquidazioni.

Mandelli attacca il sindacato, lo accusa di irresponsabilità: «*Il Paese non ha ricchezza sufficiente per esaudire tutte e tre le richieste insieme*». Per questo è colpevole dire alla gente che ne ha diritto, «*prendendo così tanti applausi*». L'industriale torinese aggiunge: «*Io, invece, mercoledì dirò che non ha diritto ad avere più soldi in busta, pensioni più alte, liquidazioni maggiori e orari di lavoro ridotti. Così mi prenderò i fischi*».

Pensioni. Il «duro» della Confindustria spiega: l'Inps è in deficit di ventimila miliardi di lire e fra tre anni si prevede che i suoi debiti ammonteranno a 41 mila miliardi o forse a cinquantamila. «*C'è il rischio che presto non potrà più pagare le pensioni, proprio per mancanza di soldi. E allora* — prevede Mandelli — *la soluzione sarà una sola: una legge imporrà alle imprese di aumentare i loro contributi. L'aliquota del 16,50 pagata oggi dalle aziende sarà aumentata. Ma l'industria non potrà più pagare. E questa è un'affermazione che non piacerà*».

Walter Mandelli

Scontro con i sindacati. A Montecatini i rappresentanti dei lavoratori hanno fatto certe richieste. Gli industriali non si sono limitati a rispondere «*no*». Passati al contrattacco hanno avanzato proposte che i sindacati hanno giudicato addirittura «*provocatorie*». La Confindustria sembra intenzionata a ribadirle. Ecco perché è nata la preoccupazione, la paura di uno scontro che potrebbe incendiare il Paese, come nel '69.

Un'ipotesi di questo genere ha fatto sollecitare da più parti l'intervento immediato del governo. «*Forlani deve mediare, subito. Se non ne ha la forza o la volontà lasci il posto ad altri. Il pericolo è troppo grande, il governo non può fare da spettatore*» ha lanciato l'allarme l'ex ministro Siro Lombardini, ieri, dalle colonne di «*Stampa Sera*».

Che cosa ne pensa Mandelli? «*Più che un intervento ritengo indispensabile che il governo governi*» ha risposto l'esponente dell'associazione degli imprenditori.

Rodolfo Bosio

In un night del centro di Milano

Poliziotto assassinato per un conto contestato

MILANO — E' stato ucciso da tre «balordi», che avevano contestato il conto al night (150 mila lire per due bottiglie di champagne) il giovane agente del terzo distretto, Vincenzo Grimaudo, di 25 anni, fulminato questa notte in via Fabio Filzi.

Il poliziotto, originario di Trapani, sposato e padre di una piccina di un anno, si era infatti avvicinato al terzetto, all'interno del night, per calmare le acque, ed era stato «invitato» ad uscire per regolare la questione. Coraggiosamente, con grande senso del dovere, il Grimaudo è andato così incontro alla morte.

Uno dei tre malviventi gli ha esploso un colpo cal. 38 al volto. I tre sono naturalmente fuggiti, imitati in ciò dai loro quattro compagni di bisboccia, mentre l'agente è spirato poco dopo il ricovero.

La vicenda aveva avuto inizio verso mezzanotte. Il Grimaudo, che viveva solo in città (la moglie e la piccola erano rimasti a Trapani, sua città natale) si era recati in abiti borghesi al night che dista solo qualche centinaio di metri dalla caserma.

Secondo il racconto del titolare del locale, il giovane era appena giunto, quando si sono presentati altri sette uomini, persone mai viste prima, che hanno chiesto la compagnia di quattro entraineuses e due bottiglie di champagne. Sono trascorse così un paio d'ore, fino a poco prima delle tre, quando i sette hanno chiesto il conto: 150 mila lire. La «botta», salatissima, ha fatto infuriare tre del gruppetto, che si sono recati dal titolare a protestare.

Le notizie di oggi

● **Duplice omicidio del napoletano.** *Due persone dell'apparente età di 20-22 anni sono stati uccisi a colpi di pistola mentre si trovavano a bordo della loro autovettura, una «Alfetta» di colore verde, alla periferia di Melito, non lontano da Napoli.*

● **Franchi tiratori contro la Thatcher.** *Una trentina di deputati conservatori alla Camera dei Comuni inglese non hanno rispettato la disciplina di partito ed hanno votato contro o si sono astenuti nel corso del dibattito sul bilancio. Uno dei deputati si è dimesso dal partito per protesta.*

● **Uccisa a colpi di ferro da stiro.** *A Roma, una donna di 84 anni è stata uccisa nel suo appartamento, di via Napoli 27, a colpi di ferro da stiro. E' Assunta Scarpelli, portiera dello stabile. L'omicidio sarebbe stato compiuto per rapina.*

● **Appello del dissidente sovietico Sacharov.** *Diffuso dalla televisione svedese. In esso ringrazia il mondo occidentale per l'appoggio offertogli nella sua lotta contro la pena di morte e per una amnistia generale in Unione Sovietica. Sacharov critica inoltre l'Accademia Sovietica delle Scienze che non difende neppure la libertà di pensiero.*

● **Arrestati i rapitori di Monticelli.** *La squadra mobile di Taranto ha identificato e arrestato i cinque componenti della banda che la scorsa settimana sequestrò il piccolo Nicola Monticelli, rilasciato tre giorni dopo. Sembra che due banditi siano stati riconosciuti dal ragazzo.*

● **Paolo Grassi ricordato in Rai.** *La figura e l'opera di Paolo Grassi ricordate dal consiglio di amministrazione della Rai riunito per la prima volta dopo la scomparsa del suo ex presidente.*

● **Polonia: sospeso sciopero.** *Con un intervento di Walesa, nella città di Radom. Si profila ora una agitazione a Bydgoszcz dove un migliaio di contadini ha occupato la sede del sindacato ufficiale. Chiedono il riconoscimento del sindacato dei contadini che, come è noto, è stato dichiarato illegittimo dalla corte suprema.*

● **Fallito colpo di Stato in Mauritania.** *Due ex ufficiali superiori hanno guidato un commando all'assalto del palazzo presidenziale e dell'edificio della radio. L'attacco è stato respinto dopo una lunga sparatoria. I ribelli sono stati arrestati. Contavano sull'appoggio del Marocco, ma Rabat ha subito smentito di essere in qualche modo coinvolta nella vicenda.*

● **Lavoratrici Onu denunciano molestie sessuali.** *Citata una donna su cinque di quelle che lavorano alle Nazioni Unite a New York avrebbe subito ricatti e pressioni di carattere sessuale da parte di colleghi e superiori maschi. Questo almeno è il risultato di un'inchiesta sondaggio compiuta su un campione di 144 donne da un'équipe di attivisti del gruppo per la parità dei diritti delle donne.*

● **Roma: guerra tra cosche rivali.** *Iniziata nel settembre dello scorso anno, ieri sera ha prodotto la sua ennesima vittima. Al quartiere Monteverde il figlio di un boss della malavita è stato assassinato da tre killers sul portone di casa sotto gli occhi del padre, della moglie e quattro fratelli più piccoli. All'origine del delitto pare vi siano tre chili di droga sparita. La vittima, Maurizio Proietti di 20 anni. Catturati gli assassini, dopo una sparatoria con la polizia.*

Questa notte vicino a Bergamo durante una battuta

Carabiniere uccide per sbaglio una giovane in auto col ragazzo

BERGAMO — Luciana Nodari, 20 anni, residente a Selvino (Bergamo), è stata uccisa da un proiettile sparato per errore da un sottufficiale dei carabinieri che stava partecipando alla caccia a un estortore. Il fatto è avvenuto poco dopo mezzanotte sui tornanti della strada che porta a Nembro, in una zona buia dove la giovane si era appartata insieme al fidanzato sulla sua automobile.

Secondo quanto è stato accertato, i militari (una decina) stavano battendo la zona nel tentativo di bloccare l'autore di una estorsione ai danni di un imprenditore della Val Seriana. L'industriale, ricattato più volte con lettere e telefonate anonime, aveva depositato poco prima nella zona un pacco contenente i quattrini richiesti dallo sconosciuto e aveva avvertito i carabinieri.

Incominciava così la caccia nella boscaglia. Carlo Gritti, il giovane che era insieme alla ragazza, ha raccontato che improvvisamente un'automobile civile si è avvicinata alla vettura in cui erano i due. Temendo un'aggressione i fidanzati sono partiti di scatto, poi sentendo l'ordine di «Alt carabinieri» si sono fermati. Ma l'alt non era rivolto a loro (secondo la versione dei carabinieri), ma allo sconosciuto che aveva preso la borsa con i soldi. Vistosi scoperto, questo avrebbe anche sparato all'indirizzo dei militari che hanno risposto al fuoco. Uno dei colpi, rimbalzando su un muretto, sempre secondo la ricostruzione dei carabinieri, è entrato nella vettura e ha raggiunto la ragazza sotto la scapola destra. La giovane è morta poco dopo il ricovero in ospedale.

Traffico d'armi: dieci arresti

NAPOLI — Dieci persone, tra cui due dipendenti dell'arsenale dell'esercito di via Campegna, nella zona di Fuorigrotta, sono state arrestate dagli agenti della squadra mobile perché accusati di far parte di una organizzazione dedita al traffico di armi. Nel corso della operazione, che è durata varie settimane, sono state anche sequestrate 16 pistole, sei fucili, 1500 cartucce, una bomba, dieci giubbotti antiproiettile e tre chilogrammi di hascisch.

Nascono meno bambini, calano le iscrizioni di anno in anno

Si svuotano le scuole elementari Aumentano i maestri disoccupati

ROMA — Cresce il numero dei banchi vuoti nelle scuole elementari. Il calo dei nuovi iscritti è legato alla riduzione del tasso di natalità. Meno nati (e meno ripetenti): la scuola elementare ha oggi, rispetto a cinque anni fa, 528 mila scolari di meno.

In confronto all'anno scorso, la diminuzione è di 83 mila alunni. I dati provvisori forniti dall'Istat dicono anche che nell'organico dei maestri ci sono adesso 4900 posti in meno. Se questo andamento fosse confermato (in cinque anni, 200 mila banchi vuoti), il fenomeno porterebbe all'eliminazione di circa 12 mila «cattedre» su tutto il territorio nazionale. E il ministero sarà forse costretto a ridurre il rapporto numerico tra alunni e insegnanti e a «inventare» attività integrative, come il «tempo pieno».

Il saldo negativo registrato quest'anno è il risultato dalla differenza dei «chiamati» alla prima degli anni '75-'76 (918.000), che hanno conseguito la licenza elementare nell'80, e quelli dell'anno scolastico 1980-81 (oltre 92 mila iscritti in meno).

Sono ormai 10 anni che diminuiscono le iscrizioni alle elementari. Nel 1964 i nati furono un milione e 35 mila: nel 1970 si sono ridotti a 670 mila.

Le prospettive di lavoro per gli insegnanti peggioreranno ancora nell'immediato futuro. Nel 1975, infatti, sono nati 41 mila bambini in meno in confronto all'anno precedente. Nel '76 il calo è stato di altri 46 mila unità. Nel '77, di 39 mila.

Il numero degli iscritti alle prime è diminuito, rispetto allo scorso anno, di 4900 unità.

Meno alunni: quanti?

Anni	Totale iscritti	Iscritti alla 1ª classe
1971/72	4.913.382	1.006.013
1972/73	4.964.595	985.481
1973/74	4.963.389	944.232
1974/75	4.922.920	919.956
1975/76	4.833.415	918.162
1976/77	4.736.301	882.512
1977/78	4.648.504	874.795
1978/79	4.584.300	847.253
1979/80	4.518.409	830.704
1980/81	4.435.217	825.775

STAMPA SERA
Sandro Doglio
direttore responsabile

Editrice LA STAMPA S.p.A.
Presidente Giovanni Giovannini
Amministratore Delegato e Direttore Generale
Marco Benedetto
Consiglieri Vittorino Chiusano
Luca Cordero di Montezemolo
Umberto Cuttica
Carlo Masseroni
Cesare Romiti
Sindaci Alfonso Ferrero (presid.)
Pierluigi Bertola
Secondino Riolfo

Stabilimento tipografico. Edit. La Stampa S.p.A. - Via Marenco, 32 - 10126 Torino

© 1981 Edit. LA STAMPA S.p.A.

CERTIFICATO N. 164 DEL 19-3-1979

Parte come razzo, torna come aereo: conto alla rovescia

Space-shuttle, febbre di spazio per un «treno» tra terra e cielo

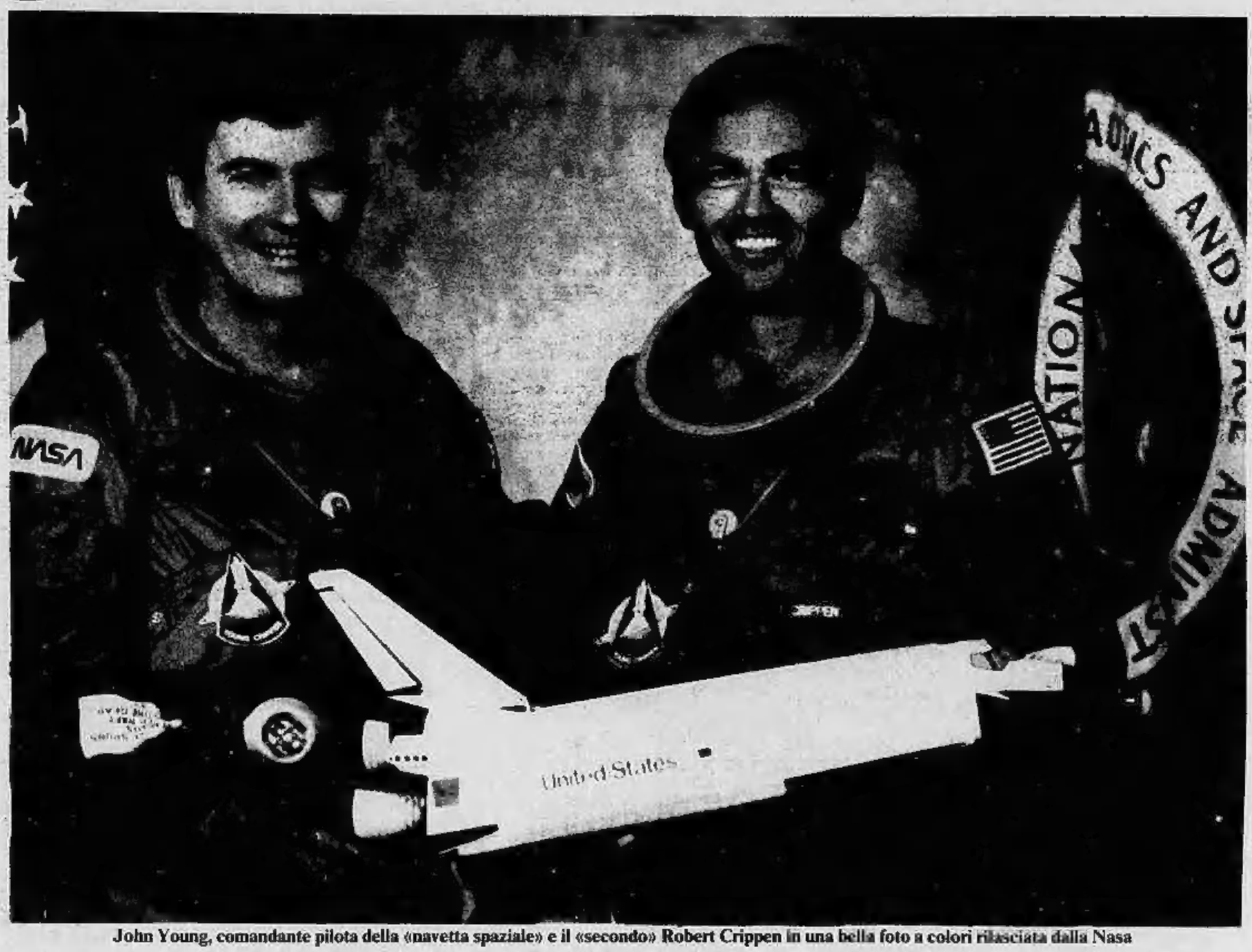

John Young, comandante pilota della «navetta spaziale» e il «secondo» Robert Crippen in una bella foto a colori rilasciata dalla Nasa

Columbia, la «navetta spaziale», è già pronta sulla rampa di lancio, un gigantesco castello d'acciaio pieno di luci, di scale e di tubazioni fumanti. Il «*count-down*», il conteggio alla rovescia, si concluderà fra pochi giorni (probabilmente entro i primi di aprile). Alla base di Cape Canaveral, dove sono in corso gli ultimi, febbrili preparativi prima del lancio, è tornato l'entusiasmo, c'è di nuovo l'eccitazione dei vecchi tempi del «*Programma Apollo*».

La «*Febbre dello spazio*» sembra invece attenuata presso l'opinione pubblica, che dopo centinaia di lanci in questi ultimi anni (alcuni di ordinaria amministrazione; altri, come il progetto «*Viking*», di grande interesse scientifico) segue ormai distrattamente la marcia dell'uomo verso il sistema solare.

Il «*progetto Columbia*» non dovrà però passare sotto silenzio. Alla «*Nasa*» dànno a questa missione la stessa importanza del «*Programma Apollo*» che 12 anni fa portò i primi uomini sulla Luna. E' vero: questa volta non ci sarà una «magica notte», quella dei primi goffi, incerti passi di Neil Armstrong sul deserto lunare. Ma i risultati scientifici di questa impresa potranno essere più sensazionali.

Il «*progetto Columbia*» è la logica evoluzione dell'«*Apollo*». Il primo era una sfida all'ignoto. Oggi invece gli scienziati vogliono mettere a frutto quel grande patrimonio di conoscenze per mettere radici più stabili nel vuoto cosmico.

«*Columbia*» è la prima tappa di colonizzazione dello spazio, ecco perché è così importante. Vediamo in che cosa consiste la missione. «*Columbia*», come tutti i missili, partirà in posizione verticale. La sua forma è un po' strana, diversa da tutti gli altri razzi che l'hanno preceduta. Alla «*pancia*» della navetta vera e propria (una specie di aereo dalla fusoliera larga e corta, con ali a delta e motori a razzo) sono agganciati lateralmente due grossi razzi acceleratori, agganciati a loro volta a un enorme serbatoio centrale contenente carburante liquido (ossigeno e idrogeno).

Al decollo, il momento in cui è richiesta la massima spinta, vengono accesi i tre motori della navetta e i due razzi supplementari che una volta assolto il loro compito, in prossimità dell'orbita stabilita, si staccano e cadono in mare, frenati negli strati più densi dell'atmosfera da paracadute. Saranno recuperati e riutilizzati nelle missioni successive. Una volta esaurito il suo carburante, anche il serbatoio principale si staccherà e ripiomberà nell'Oceano.

Questo primo volo di «collaudo» della navetta (gli americani la chiamano «*space-shuttle*»), durerà circa 54 ore. Al rientro, «*Columbia*» — che sarà ora molto più snella e leggera — dovrà contare esclusivamente sulle sue forze. E' questa la fase più delicata e difficile, perché l'equipaggio (comandante sarà John Young, pilota Robert Crippen) dovrà infilare un corridoio di discesa molto stretto. A differenza delle «*capsule*» delle precedenti imprese, che cadevano in mare e venivano ripescate pochi minuti dopo, lo «*splash-down*» dagli elicotteri e dagli uomini-rana, «*Columbia*» atterrerà come un normalissimo aereo a Cape Canaveral. Altre due piste d'emergenza sono state preparate alla base aerea di Edwards, in California, e al poligono di White Sands, nel New Mexico.

Aereo normalissimo? Si fa per dire. Ciò perché — pur avendo rallentato — lo «*space shuttle*», al rientro nell'atmosfera schizzerà pur sempre a 24 mila chilometri all'ora, una velocità che incenerirebbe qualsiasi altro oggetto. «*Columbia*» è protetta da una corazza composta da 30 mila mattonelle di silicio; ma Young e Crippen non devono sbagliarsi. «*Columbia*» corre sul filo del fuoco: sarebbe sufficiente un angolo d'entrata appena più accentuato per trasformare la nave spaziale in una bara incandescente.

C'è ancora un'altra difficoltà: lo «*space-shuttle*» non potrà azionare i motori per deviare una rotta fasulla. Tutte le riserve di carburante si sono esaurite al momento del lancio in orbita. «*Sarà come pilotare un macigno che precipita a velocità folle verso Terra*», ha detto uno dei 47 astronauti (otto donne) che si stanno addestrando ai voli successivi.

Ecco in che cosa consiste la «*rivoluzione-Columbia*»: la navetta inaugura l'«*era industriale dello spazio*». E' finito il tempo dei «*razzi vuoto a perdere*». Inizia una fase più economica e promettente per gli scienziati e per le industrie che per la prima volta saranno ammesse a partecipare ai voli con loro uomini. Quattro astronauti e tre scienziati viaggeranno sulla «*Columbia I*». Nei viaggi successivi, di volta in volta, cambieranno i passeggeri.

I primi 38 voli — fino al 1984 — sono già prenotati da diversi «*clienti*»: imprese industriali americane, governi esteri, il Dipartimento della Difesa Usa, l'Ente americano per gli Oceani e l'atmosfera (lo stesso che gestisce i satelliti meteorologici). Lo «shuttle», nelle prime 38 missioni, porterà a bordo 62 carichi (satelliti, macchinari da esperimento e il laboratorio spaziale prodotto dall'Ente spaziale europeo). La Germania Federale ha già comprato due «biglietti». C'è ancora posto per qualche piccolo satellite: chi è interessato si affretti.

Incertezza sulla data del primo volo. Le difficoltà hanno imposto diversi slittamenti al piano originario. Adesso tutto dovrebbe filare liscio fino al decollo. I problemi più complessi sono stati rappresentati proprio dalla progettazione e dal montaggio dello scudo termico, costituito da 30.873 piastrelle di silice. Chiusa la fase di montaggio, la Nasa simulerà tutte le fasi del volo. «*Si tratta di un sistema molto complesso*», ha dichiarato Kenneth Kleinknecht, direttore del programma. Si pensa che circa 3 mila «*pezzi*» non reggeranno alle prove: dovranno essere sostituiti adoperando tecniche e collanti diversi.

L'avventura ricomincia.

Girolamo Mangano

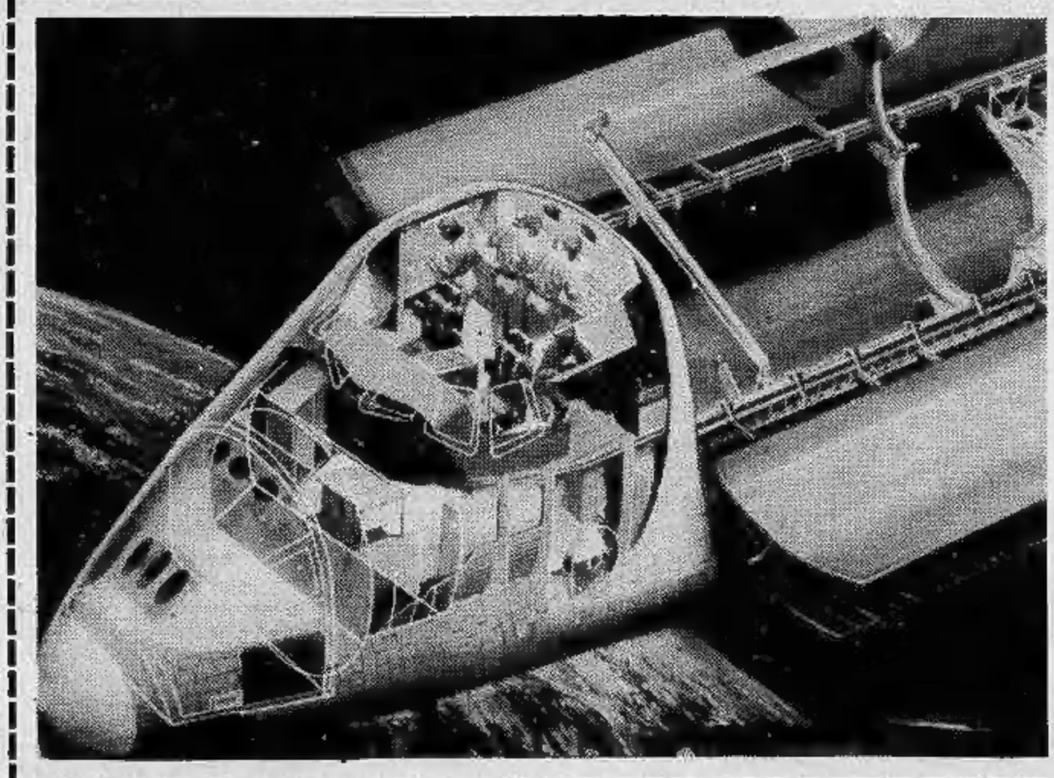

L'Aeritalia ha costruito lo «space-lab»

Il vagone del cosmo è partito da Torino

Nei programmi della «navetta spaziale», un ruolo di primo piano è occupato dall'industria italiana. E' l'Aeritalia di Torino, infatti, che ha costruito lo «Space-lab», il laboratorio spaziale che sarà portato in orbita dallo «Space-shuttle» nelle missioni di lavoro successive a questa prima fase sperimentale.

La navetta è un vero e proprio «camion» dello spazio. Di volta in volta porterà nella sua «pancia», apparecchiature scientifiche, telescopi, oppure — appunto — il laboratorio spaziale. La struttura realizzata dall'Aeritalia di Torino è un cilindro che termina alle estremità con due tronchi di cono. E', insomma, una specie di gigantesco sigaro, fatto di una lega al titanio. L'azienda torinese ha anche progettato e costruito il sistema di controllo termico, l'involucro che difenderà gli occupanti (tre) dal calore prodotto dai raggi solari e dal «gelo cosmico» (nella parte in ombra), non mitigati, a quelle altezze, dal velo protettivo dell'atmosfera.

Il primo «space-lab» è stato commissionato dalla Nasa all'ente spaziale europeo ed è stato già consegnato ai tecnici americani. L'Aeritalia si metterà al lavoro quanto prima per costruire un secondo esemplare, destinato alle missioni successive. **g. m.**

NUOVA GENERAZIONE BEDFORD

Bedford CF: una gamma più completa. Nuova linea, nuovo design, nuovo frontale: è stile Bedford.

Nuovo motore GM 2.3 diesel: più potente, sicuro ed economico.

Maggior coppia per ridurre l'uso del cambio e risparmiare carburante: è tecnologia Bedford.

Maggior manovrabilità, affidabilità e durata, interni confortevoli ed eleganti, garanzia General Motors: è sicurezza Bedford.

Presso tutti i concessionari Bedford General Motors.

NUOVO BEDFORD 2300 DIESEL.
IL LATO BELLO DEGLI AFFARI.

ECONOMICI

La tariffa è di L. 1650 la riga. **Rubrica 6:** operai/impiegati L. 900, tecnici L. 1050, dirigenti L. 1350. **Rubrica 9 e 11** (domande) L. 980. Avvisi urgenti data fissa o neretti: il doppio. Neretti urgenti, data fissa o urgentissimi il triplo.

In tema di offerte di impiego o lavoro, l'editore ricorda che la legge 9.12.1977 n° 903 vieta discriminazioni sul sesso e l'inserzionista è impegnato a rispettare tale legge.

2 Affari e capitali

A.A.A. EUROFINSARDA concede rapidamente prestiti a operai impiegati commercianti artigiani facilitazioni di pagamento. Riservatezza. Via Sacchi 58. Tel. 594.760 - 598.918.

A.A.A. PRESTITELEFONO a tutti
FIDAUTO
basta telefonare e portare il libretto di circolazione della Vostra auto o atto di proprietà della Vostra casa, per ottenere un prestito immediato
FIDAUTO
p. Statuto 24, telefoni 472.180 - 472.181.

A.A. IPIFIM a tassi convenzionali con rimborsi a rate mensili da concordare concediamo in 24 ore prestiti sulla fiducia e risolviamo qualsiasi vostro problema finanziario con celerità, cortesia e massima riservatezza. Ipifim, corso V. Emanuele 40, tel. 515.221 - 517.005.

A. CIFAS fino a 10 anni concede mutui ipotecari anche di secondo grado pagamento in pochi giorni via Giolitti 18, tel. 545.519.

A. PRESTITI procura privato sollecitamente a miti interessi a impiegati, operai, casalinghe. Massima riservatezza. Tel. 836.427.

A. PRESTITI rapidissimi in giornata concedonsi anche a casalinghe. Massima riservatezza. Telefonare 875.074.

AFIA piazza Carlo Felice 18, tel. 540.832 537.358 concede prestiti fiduciari e ipotecari su auto e immobili rapidamente a interessi modici. Massima riservatezza.

CONCEDIAMO con rapidità e serietà prestiti ad ogni categoria finanziaria commerciale. Orario continuato corso Galileo Ferraris 146. Tel. 594.718.

FINANZIAMENTI industriali a tassi agevolati, ipotecari, fiduciari, cessioni 5° serietà tassi competitivi. Fipat, via Garibaldi 59, tel. 518.290 - 538.422.

FINANZIAMO rapidamente dipendenti comunali ospedalieri ditte locali con cessione 5 stipendio. Telefonare 011 443.167.

MUTUI
concediamo in 20 giorni a bassi interessi solo per acquisto casa. Rivolgetevi alla Centralfin, corso Francia 46, tel. 748.722.

PRIVATAMENTE ed in poche ore prestiti a tutti senza garanzie o ipoteche. Volendo visite a domicilio. Tel. 595.212.

PRIVATO concede finanziamenti ipotecari minimo 5 milioni. Per informazioni telefonare al 650.8873.

3 Aziende, negozi

A.A.A. SIMPATIA 80 606.2367 accettiamo incarichi a vendere il vostro negozio oppure l'attività commerciale massima serietà ed efficienza.

ABAMEC (011) 638.038 laboratorio artigianale lavanderia e stireria nell'Astigiano, capannone 250 mq, parco automezzi, giro affari dimostrabile, cede 87 milioni. Garanzia di assistenza.

ABAMEC (011) 638.038 bar super - gelateria zona Alba, posizione centro paese su via grande passaggio, locale bar oltre 120 mq, laboratorio gelati, adatto nucleo familiare, cede 72 milioni.

ABAMEC 638.038 alimentari immediata cintura Torino, 270 mila incasso giorno, cede 17 milioni più 5 milioni fondi vivi.

ABAMEC 638.038 acconciature femminili Mirafiori Nord, locali oltre 300 mq. 5 milioni 500 mila incasso mensile incrementabile, cede 43 milioni senza fondi.

ALTAMENTE qualificato negozio ricami filati lane pregiate zona centralissima commerciale propone GMP 537.841.

BAR super alcoolico incasso 600 mila giornaliere patentino tabacchi levata 2 milioni 500 mila chiusura serale e domenicale con alloggio cedo anticipo 50 milioni. Tel. 537.213 - 517.280.

CALZATURE con ottimo giro d'affari dopo 10 anni di gestione cedesi per cambiamento attività. Tel. 380.810.

DI SALVATORE corso Turati 13 cede cartolibreria giocattoli tabelle 11 13 14 moderni locali mq 70 rilevante utile dimostrabile unica in zona residenziale.

DI SALVATORE corso Turati 13 cede o concede in gerenza centralissimo elegante angolare bar super orario ridotto.

DISCOTECA elegantissima prima cintura Torino incasso medio mensile 6 milioni richiesta 120 milioni trattabili, comode dilazioni cede Di Salvatore 581.834.

EUROCESSIONI tel. 0184/72672 cede Torino mini-market alimentari mq 56 con tre vetrine zona popolosa incasso 1 milione al giorno adatto 4 persone ratei.

EUROCESSIONI tel. 0184 72672 cede prima cintura Torino, super market alimentari, mq 160 - 4 vetrine zona molto popolosa, vero affare nucleo famigliare, ratei.

EUROCESSIONI tel. 0184 72.672 cede bar super ristorante, in prima cintura Torino, 50 coperti, affare nucleo famigliare.

EUROCESSIONI tel. 0184 72.672 cede Torino Foto Studio in zona molto commerciale, forte lavoro esterno, utili sicuro.

EUROCESSIONI tel. 0184 72.672 cede Torino negozio casalinghi, giocattoli tab. XII XIV 180 mq 3 vetrine, affare ratei.

EUROCESSIONI tel. 0184 72.672 cede Torino zona stadio, bar super Totocalcio angolare mq 100 orario ridotto, ratei.

EUROCESSIONI Sanremo tel. 0184/72672 cede avviatissima pasticceria-panetteria in Torino. Possibilità di alloggio. Utile dimostrabile. Vero affare.

EUROCESSIONI tel. 0184/72672 cede ad Imperia avviato ingrosso e dettaglio batterie-pneumatici-ricambi auto e imbarcazioni. Possibilità di facile espansione 30 milioni trattabili, ratei.

EUROCESSIONI tel. 0184/72672 cede centro Riviera Fiori rinomata, avviata pasticceria con laboratorio, moderni macchinari, attività ultraventennale, alto reddito documentabile. Annesso alloggio arredato 350 milioni trattabili, ratei.

EUROCESSIONI tel. 0184/72672 cede in capoluogo emiliano bellissimo american-bar, clientela scelta, notevole incasso, arredamento elegante. Dilazioni.

EUROCESSIONI tel. 0184/72672 cede in capoluogo emiliano avviatissimo frutta-verdura, adatto nucleo familiare, alto reddito, ottima clientela. Dilazioni.

EUROCESSIONI tel. 0184/72672 cede in Torino avviata cartolibreria attività trentennale, primaria posizione commerciale adiacenze scuole università, incrementabile richiesta interessante, ratei.

EUROCESSIONI tel. 0184/72672 cede in centro Riviera Fiori avviata azienda vendita mobili e affini, alto reddito documentabile, richiesta interessante attività ultradecennale. Si esamina eventuale proposta di associazione con capitali.

EUROCESSIONI tel. 0184/72672 cede clinica privata piemontese chirurgica multispecialistica in zona popolosissima convenzionata anche per poliambulatorio. Si esamina cessione immobile riservatezza.

EUROCESSIONI tel. 0184 72.672 cede Torino attrezzata officina carpenteria e produzione serrande di mq 500 coperti.

FRANA cede con eventuali muri latteria zona San Donato incasso 55 milioni richiesta 16 milioni alloggio tel. 511.090.

MACELLERIA avviatissima in via Borgaro vicinanze piazza Villari forte incasso annuo cede Cervino. Tel. 749.2623.

MONCALIERI vendo macelleria su strada di forte passaggio con retro da adibire a laboratorio L. 13 milioni. Tel. 606.0286.

NEGOZIO libero subito centralissimo condizioni perfette licenza antichità più altre tabelle volendo tel. 372.505.

NICHELINO vendo latteria rivendita pane con ampio locale posizione di forte passaggio L. 14 milioni. Tel. 606.0286.

RISTORANTE avviatissimo in Crocetta con elevato giro di affari cedesi: Telefonare 531.475 - 544.908.

RISTORANTE pizzeria in Torino cedo in gerenza e vendo Dalmazia 752.984.

TABACCHERIA articoli regalo minuteria zona commerciale forte utile. Pastore tel. 500.012.

TINTORIA vende privato Parella incasso 1 milione 400 mila mensili richiesta 16 milioni affare tel. 710.538/713.409.

4 Terreni

A. TERRENI industriali Villanova d'Asti progetti approvati capannoni diverse superfici bellissima posizione con servizi tel. 0141/943.42.

GABETTI 011 5767 divisione agricola vende Vesime (At) in zona moscato Doc 24 giornate terreno a vigneto, bosco, seminativo, casa colonica panoramica.

SKEMA vende mq. 2070 di terreno in Trana zona residenziale bella posizione ottimo investimento tel. 546.808/548.534.

VENDESI in Ciriè terreno di mq 2250 edificabile. Tel. 515.852.

5 Locali e negozi

domande

A. CERCASI locale e capannone per deposito e lavorazione leggera in Torino o cintura tel. 651.921.

A. LOCALE mq 1000-2000 zone S. Paolo Francia Mirafiori, cercasi in affitto da importante concessionaria Fiat uso magazzino auto e lavorazioni riparazioni. Tel. ore ufficio 339.018.

ACQUISTO locale industriale in Torino od altro investimento purché sicuro, 170-200 milioni. Telefonare 535.601.

offerte

ABBIAMO in affitto a Nichelino locale di 700 mq. su 2 piani con passo carraio e riscaldamento a metano tel. 441.474.

AFFITTASI a referenziati capannoni industriali cintura Torino Nord da mq. 500 a mq. 8000 amministrazione Baldi. Tel. 517.803.

AFFITTASI di fronte Fiat Iveco prestigioso locale industriale mq 2700/1350 più palazzina uffici. Tel. 544.958 - 610.341.

AFFITTO in Torino locali uso ufficio varie metrature stessa casa tel. 757.264.

AFFITTO locale industriale zona corso Peschiera mq. 2400 più 300 uffici divisibile in 1000/1250 tutti gli impianti tel. 610.341/544.958.

AFFITTO locale industriale Moncalieri mq 6000 più 1000 uffici divisibili 21 carriponte installati. Tel. 544.958 - 610.341.

AFFITTO locale industriale zona corso Grosseto mq. 1500 più 300 uffici tutti gli impianti tel. 610.341/544.958.

AMMINISTRAZIONE Baldi vende Rondissone (To) in complesso alloggi e uffici a 600 mila/mq. Mutuo sino 60%. Tel. 517.803.

BASSO fabbricato di 70 mq circa in via G. di Barolo più cortile esclusivo a L. 20 milioni 500 mila vende Tecnokasa, tel. 545.662.

BOX libero per 3 auto o magazzino adiacente via S. Donato Immobil 4. Tel. 539.188 - 548.261 - 515.348.

CASAMERCATO S.p.A. tel. 650.3805 vende in corso Brescia angolo corso Giulio Cesare negozio di circa 55 mq.

CASAMERCATO S.p.A. tel. 650.38.05 vende in corso Francia 95 negozi di varia metratura.

CHIERIMMOBILI s.n.c. tel. 942.3867 affitta a Santena fronte ingresso autostrada capannone 1300 mq. servizi posteggio.

CONSULEDILE 533.322 vende via Susa 4 (corso Inghilterra) muri negozi varie metrature da 18 milioni 200 mila a 36 milioni 500 mila, magazzini da 10 milioni 100 mila a 12 milioni 200 mila.

EUROEDILE vende via Verolengo box auto occupati a partire da L. 11 milioni. Telefonare 746.096.

EUROEDILE vende in corso Vercelli stesso stabile muri negozio libero mq 45 altri occupati varie metrature ottimo investimento. Telefonare 746.096.

FINCI fronte statale Villastellone vende negozio 2 vetrine 128 mq alloggio 65 mq box auto da reddito. Telefonare 505.691.

GABETTI 011 5767 divisione immobili industriali vende Grugliasco basso fabbricato di mq 300 ottimo investimento.

GABETTI 011 5767 divisione immobili industriali affitta in Baldichieri fronte strada statale basso fabbricato mq 1200 ca. terreno mq 1000 anche frazionato.

GABETTI 5767 vende piazza Barcellona via Cappellina negozio con riscaldamento mq 100 4 luci retro cantine 92 milioni 500 mila.

HABITAT Mercury vende in Beinasco capannone industriale mq 3000 con uffici piazzale cabina Enel 500 kw. Possibile frazionamento in 2 lotti. Tel. 683.809.

IN casa recente e signorile adiacente Mole Antonelliana vendo muri negozio occupato mq 115. Telefonare 543.534 ufficio 983.6710 sera.

LIBERO centralissimo magazzino su 2 piani ampie facilitazioni di pagamento Immobiliaretoro 549.761 / 553.204.

LIBERO locale industriale commerciale 700 mq piano terra 300 mq interrato 400 mq su 2 piani uffici e/o abitazione in zona centrale fronte strada Teorema 445.496.

LIBERO Moncalieri via Stupinigi negozio di mq 65 e sottostante magazzino mq 25 accesso dall'interno L. 48 milioni dilazioni di pagamento. Tel. 606.5680.

MAGAZZINO con accesso carraio vicinissimo Porta Nuova, via Principe Tommaso 37, 2 camere uso ufficio più 65 mq deposito 26 milioni 500 mila contanti più mutuo fondiario. Possibilità abbinamento con altro locale adiacente. Fiduciaria Immobiliare 556.956.

MARE' vende muri negozio centrale mq 130 con vetrine e doppi ingressi adatto vari usi. Tel. 548.214.

NICHELINO vendo locale seminterrato di mq 50 libero subito per laboratorio o 4 posti auto L. 28 milioni. Tel. 606.0286.

OFFRESI in affitto a Poirino (fine lavori giugno) capannone industriale mq 1000 più 400 di uffici. Tel. 513.783.

PRIVATO affitta locale Leinì nuovo 250 mq. più 2 box con vetrine multiusi 1 milione 100 mila mensili tel. 710.538/713.409.

SETTIMO via Fracasso box libero posto al piano terreno costruzione 1965 12 milioni. Gabetti 5767.

STABILIMENTO reddito annuo 60 milioni oppure libero entro 8 mesi in Beinasco (regione Fornaci) recente costruzione locali per lavorazioni mq 2300 circa uffici e alloggio custode mq 300 cabina elettrica 400 Kw. impianto depurazione acque. Terreno circostante mq 4 mila 500 completamente recintato. Fiduciaria Immobiliare 556.956.

TECNOKASA vende Bardonecchia box libero a L. 9 milioni tel. 545.662.

UTIP 547.828 vende 3 box auto a Santena in blocco o singolarmente. *Facilitazioni di pagamento.*

UTIP 547.828 vende in blocco o separatamente 2 box adiacenti piazza Hermada via Luisa del Carretto.

VENDONSI capannone industriale mq. 1200 adatto a qualsiasi attività con terreno di mq. 3000 - cabina Enel in Caselette km. 19 da Torino tel. 650.8378.

VOLPIANO a pochi km dai caselli autostradali Torino-Milano Torino-Aosta
STUDIO G2 VENDE
in complesso industriale di nuova costruzione a fronte strada comunale capannoni a partire da mq 600 fino a mq 5000 coperti con corrispondente superficie a cortile recintata il tutto completamente urbanizzato. Tel. 988.2253.

7 Offerte lavoro e impiego

operai, autisti, fattorini

CERCASI referenziata fissa come collaboratrice domestica presso famiglia. Ottimo stipendio. Telefono 830.581 877.374.

PENSIONATO o fumista solo pratico giardino e custodia cercasi fisso. Referenze. Tel. 642.101.

impiegati

A. CHIUNQUE introdotto nei settori impiegatizio comunale ospedaliero, operaio assicurianto alte provvigioni per facile lavoro part time tel. 604.249.

A seria società urge contattare ambosessi anche neo diplomati per inserimento immediato nel settore elettronico. Un milione 100 mila mensili. Telefonare 558.255.

A seria società urge contattare ambosessi anche neo diplomati per inserimento immediato nel settore elettronico. 1 milione 100 mila mensili. Telefonare 558.255.

AFFERMATA agenzia immobiliare cerca per ampliamento propri quadri diplomati laureati spiccata personalità e spirito iniziativa titolo referenziale esperienza commerciale di vendita ad alto livello. Telefono 531.186.

CASAMERCATO S.p.A. assume con inquadramento sindacale 2 funzionari per ufficio vendite. Offresi III livello commercio, stipendio, provvigioni, premi e rimborso spese auto. Tel. 650.38.05.

SEGRETARIA esperienza almeno biennale abile contatto pubblico cercasi. Telefonare 839.8211.

SOCIETA'
con disponibilità finanziaria ricerca persona per gestione agenzia viaggi si richiede profonda esperienza del settore e massima serietà. Scrivere: «Publikompass 838 — 10100 Torino».

UN'attività sicura: 900 mila mensili documentabili S.p.A. europea seleziona persone libere subito. Telefonare, oggi ore 9-17, al 011 533.161.

8 Rappresentanti

AFFERMATA concessionaria automobili in fase di espansione cerca personale addetto alle vendite. Telefonare per appuntamento al 630.123.

15 Autovetture

A.A.A.A.A.A.A. AUTOFRANCIA Concessionaria Fiat consegna 48 ore, anche Panda 45, permute vantaggiose, minimo anticipo, rateazioni fino 36 mesi senza cambiali. Cessioni Leasing. Modernissimo centro assistenziale. Cordialmente vi aspettiamo all'Autofrancia: corso Francia 341. (Sabato aperto tutto il giorno).

A.A.A.A.A.A. SELAUTO Fiat nuove consegna 48 ore rateazioni Sava 30 mesi superoccasioni revisionate con garanzia 12 mesi con tagliando: 500, 126, 127, 128, Ritmo, 131, 132, A112, Dyane 6, R4, R5, R6, Alfasud, Citroën GS, Panda, vetture diesel eccetera, lunghe rateazioni con minimo anticipo. Selauto venditore autorizzato Fiat, corso Trapani 116.

A.A.A.A.A. 300.000 anticipo rateazioni 36 mesi superoccasioni con garanzia un anno: 126 da L. 1 milione 800 mila, 127 da L. 1 milione 900 mila, A112 da L. 1 milione 900 mila, 128 da L. 1 milione, Ritmo, 131 eccetera, venditore autorizzato Fiat Selauto, corso Trapani 116 (sabato aperto tutto il giorno).

A.A.A. SAVEA corso Vercelli 66 tel. 230.881/238.975 vende Bagheera nero 78 - Sunbeam TI 8 mesi - GSA 6 mesi - Volkswagen Cabriolet 74 - Ritmo 79 - BMW 1602 75 e 2002 TI 74 e molte altre Savea corso Vercelli 66 tel. 230.881/238.975 aperto sabato tutto il giorno.

A.A. ALLA Savea 300 auto revisionate: Ranch '78 - Fiesta 80 - Ritmo 80 - A112 '76 - Peugeot 505 '80 - 124 '74 - Sunbeam 1000 '79 - Lancia 2000 '72 - Peugeot 104 '78 - Beta 1300 '76 - GS Pallas '73 - R12 '76 - 128 '75 - Horizon 1100 '79 - 128 coupé '73 - 127 3 porte '78 - Mini 90 '79 - 1303 GT '79 - A112 Abarth '77 - Audi 80 L '73 - A112 E '80 - Simca 1100 Break '78 - Mini De Tomaso '80 - Dyane 6 '78 - 1307 GLS '78 - Horizon GLS '79 - Transit diesel '77 - R5 '78 - Sunbeam TI '80. Savea, corso Francia 353, telefono 713.113 (sabato aperto tutto il giorno).

A.A. AUTOCCASIONI, corso Svizzera 63-76, tel. 745.213 - 761.843, Ritmo 2/5 porte 128 112 127 Polo Mini 90 Dyane 6 R5 GSA Pallas Commissionaria Citroën Innocenti Autobianchi Fiat (aperto festivi).

A.A. SAVEA corso Vercelli 66, telefoni 230.881 - 238.975 vende autovetture usate a prezzi ridimensionati da L. 500 mila a 2 milioni 500 mila. Vi offriamo: 500 '76 - 128 '70 '71 '72 '73 '74 '75 - Giulia 1300 '69 e 1600 '73 - Simca 1000 '78 - Simca 1100 '76 - Bmw 1800 '72 - Renault coupé 15TL '75 - Dyane 6 '74 - 124 coupé '73 - Alfasud '73 '74 '75. Savea, corso Vercelli 66, tel. 230.881 - 238.975 (aperto sabato tutto il giorno).

A. 127 nuove qualsiasi modello 560 mila anticipo resto in 36 mesi. Autofrancia corso Francia 341.

ACQUISTANSI auto piccole e grossa cilindrata anche sinistrate. Massima valutazione, pagamento contanti, Via S. Ottavio 32, telefono 877.242 (aperto anche il sabato).

ACQUISTIAMO pagando massimo 126; Panda; 112; Ritmo; 131; Alfa Romeo; Delta; Bmw; Fiesta; R4; R5; R6; R14. Corso Raffaello 3. Telefonare 658.001.

ANTICIPO ZERO
più assicurazione Rc omaggio su tutto il parco vetture usate disponibili nel mese di marzo. Socat, via Nizza 133/E, telefoni 633.120 - 696.3084.

AUTOJUNIOR
via Mercadante 3 angolo Botteşini, tel. 280.116, tutta la gamma Renault. Vasto assortimento usato di tutte le marche. Permute garanzie totali rateazioni anche senza anticipo. Aperto anche sabato.

AUTOMOBILI SOCAT
PRONTA CONSEGNA
Golf D, LD, GLD, GTI, BMW 316, 318I, 320/6. V. Nizza 133/E, tel. 633.120 - 696.3084.

BMW
pronta consegna tutti i modelli alla concessionaria Cas via Pinelli 14. Tel. 489.194 e corso Matteotti 47 tel. 547.294.

CHI cerca trova, trova Lincarauto concessionaria Talbot, Simca in pronta consegna Horizon, 1510, Solara, Sunbeam, Ranch, la più grande esposizione di vetture d'occasione, Fiat, Lancia, Alfa Romeo, Renault, Opel, Volkswagen, controllate le nostre occasioni e nostri prezzi. Ricordate chi cerca trova. Trova Lincarauto corso Principe Oddone 68 e Autocommercio corso Orbassano 72 (aperto anche il sabato).

CITROEN = MENO SPESE
Proponiamo il «Poker d'assi» dell'economia: Citroën Dyane 6, Lna, Visa, 2 Cv
1° MENO CONSUMO
2° MENO BOLLO
3° MENO ASSICURAZIONE
4° MENO COSTO D'ACQUISTO
consegna pronta, anticipo minimo, finanziamento senza cambiali fino 45 mesi, Citroën più economia con Franscar concessionaria, corso Vittorio Emanuele 208, telefono 758.282; corso Sebastopoli 272, telefono 323.800.

COMPRO contanti qualsiasi autovettura anche ipotecata massima valutazione anche vostro domicilio tel. 351.257.

(continua)

PANORAMA DELL'ARTE IN PIEMONTE

Torino

• **Immagini e libri del «Centre» Pompidou** — Alla «Campus Libri» (via U. Rattazzi 4) è in corso una rassegna articolata su tre precisi momenti espositivi: la mostra-mercato dei libri editi dal Centre National d'Art et de Culture Georges Pompidou di Parigi (in collaborazione con l'editore Flammarion); «Il Centre Georges Pompidou visto da sei fotografi»: Franck, Dityvon, Sieff, Kalvan, Riboud, Doisneau; «La regione centrale», nove opere videografiche di artisti francesi: Aballea, Blum, Croiset, Mimi, Yalter, Belloir, Cahen, Gette, Guerrier, Janicot, Kuntzel, Oudard e Roualdes. Quest'ultima manifestazione è presentata in anteprima assoluta con la collaborazione del Centre Culturel Franco-Italien di Torino (sino al 31 marzo).

• **Pittori dell'800 e 900** — Nelle sale della galleria Berman (via Arcivescovado 9, int. 18, tel. 537.430) collettiva di artisti dell'800 e del 900 italiano: da Acerbi a Mosè Bianchi, da Boffa Tarlatta a Giuseppe Camino (autore di «Alta Montagna») e ancora Carcano, Ciardi, Colmo, Delleani, il «Pascolo» di Follini, Gachet recentemente scomparso, Giuseppe Gheduzzi, Guarlotti, Irolli, Lomi, Lupo, Malinverni, Gigi Morbelli, Olivero, Pasini, Piovano, le «Barche» di Pittara, Reycend con «Spiaggia ligure», Reviglione, Tavernier, Tommasi, Vellan, Vercelli.

• **Italo Mus** — Allievo di Grosso e Gaidano all'Accademia Albertina, Italo Mus ha elaborato un dipingere legato alla montagna valdostana con gli interni raccolti, le stalle, le nature morte con funghi o oggetti («Il trofeo della regina»), i balli. Un'esposizione che ancora una volta permette di scoprire un'esperienza ricca di poetica intimità, di tradizioni. In galleria la monografia «I Mus - Capolavori» di L. Proverbio e G. Mandel, Musumeci ed. (sino al 5 aprile).

• **Dalla fotografia ai mobili orientali** — Alla galleria Ricerche (v. G. Casalis 12) fotografie di Assandri, Cerri, Giancotti, Ghiglieno, Mottura, Papa, Vaccari. Alla Galleria Sanzano (p. Carignano 2) opere di Gino Gorza con presentazione del volume «Corpo umano». Alla Itar (piazza Castello 29) opere di Valerio Miroglio. Prosegue alla galleria «I Segni» (via S. Teresa 20 c) la mostra di mobili e oggetti dell'antico Oriente.

• **Ernst Fuchs** — Nato a Vienna nel 1930, Ernst Fuchs ritorna alla galleria Viotti 8 c, tel 553.810), dopo la personale del 1977, con opere nelle quali l'immagine evocata ci immette in un universo fantastico e simbolico. In composizioni come «Genie und Tier» si notano la fitta tessitura segnica e l'intensità creativa di un artista che sempre ricerca una figurazione dalla elegante e poetica trasfigurazione (sino al 1 aprile).

• **Renato Angelo Vercelli** — Al Circolo degli Artisti (Palazzo Graneri, via Bogino 9, tel. 839.6820) è in corso la personale di Renato Angelo Vercelli allestita per i 50 anni di attività. Gli autoritratti, le figure femminili dai grandi cappelli, i frondosi sottoboschi rappresentano momenti determinanti di una pittura velata di sottile malinconia. In mostra anche alcune opere del padre Giulio Romano Vercelli e della sorella Gemma Vercelli. Per tale occasione è stato presentato il volume «Confidentiellement votre» scritto dall'artista (sino al 26 marzo).

• **Pasquale Martini: sculture** — Renzo Guasco presenta alla galleria Emmedue (c. Re Umberto 10, tel. 530.618) le armoniose, levigate, nitide sculture di Pasquale Martini, allievo di Minguzzi e insegnante al Liceo Artistico di Varese. Opere realizzate secondo un rigoroso impianto astratto ed emergenti dallo scavo della materia (marmo, quarzite, marmo nero del Belgio) (sino al 19 marzo).

• **Dipinti dell'800 e del 900** — La galleria Sant'Agostino (via San Agostino 5, tel. 535.963) presenta opere di Vellan, Pugliese Levi, Musso, Boffa Tarlatta, Lupo, Campagnari, De Abate, Terzolo, Tozzi, Levi, Morando, Depero, Paulucci, Menzio ed altri autori contemporanei.

Alessandria

• **Virgilio Guidi** — La galleria La Maggiolina (via Modena 38, tel. 21.75) espone una scelta di luminose, delicatamente poetiche opere di Virgilio Guidi (sino al 12 aprile).

• Cerrina Monferrato

• **Edouard Pignon** — Alla galleria Adriano Villata (via Roma 18, tel. 943.304) personale di Edouard Pignon (nato nel 1905 a Pas-de-Calais) che nel mese di febbraio è stato ospite della «Bibliothèque Nationale» di Parigi (sino al 18 aprile).

Chieri

• **Conterosito** — Alla galleria Fulvia (via Palazzo di Città 1) mostra di Conterosito, docente di Figura Disegnata presso il Liceo Artistico Statale di Novara (sino al 29 marzo).

Moncalieri

• **Autori contemporanei** — La galleria Cavour (via Cavour 2, tel. 641.992) presenta opere di pittori contemporanei: da Pirotti a Pasquero, da Farinella ad Antonio Carrieri ed Eros Pandolfi (sino al 27 marzo).

Savigliano

• **Valeria Scuteri** — La galleria «Arte 80» (via Cernaia 19, tel. 29.22) ospita i paesaggi, le nature morte e le figure di Valeria Scuteri, allieva di Teonesto Deabate (sino al 22 marzo).

a cura di **Angelo Mistrangelo**

Libro-intervista di Gino Nebiolo ai superstiti della rivoluzione

Mao e 100 mila eroi affamati Quella marcia cambiò il mondo

Contadini cinesi sulla strada della «lunga marcia» portano vettovaglie e munizioni.

Hsu Meng-chiu, lo storico della «Lunga Marcia» — cui dovettero amputare, entrambe le gambe, congelate, mentre stava attraversando le «Montagne Innevate» —, e il maresciallo dell'Armata Rossa Chu Teh hanno raccontato che la maggior parte dell'archivio raccolto dai funzionari del giovane partito comunista cinese andò perduto quando i soldati di Mao si trovarono nelle paludi del «mare di erba».

Adesso è difficile ricostruire la storia di quei 370 giorni — dall'ottobre 1934 al 1935 — quando l'esercito popolare, centomila uomini raccogliticci, niente divisa, nessuna stelletta, un fucile ogni venti persone, camminò, combattendo, per diecimila chilometri.

E' necessario sentire il racconto dei veterani. E dopo centinaia di interviste Gino Nebiolo ha pubblicato un libro, *Odissea cinese*, che verrà presentato stasera a Torino al Circolo della stampa di corso Stati Uniti.

Quando Mao dette il segnale di partenza, i plichi di lettere tenute insieme dallo spago e le masserizie erano portate dai muli. Ma gli animali vennero presto sbranati dai soldati dell'esercito «rosso», affamati, dopo settimane di pasti scarsi e giorni di digiuno. Leccare un osso già spolpato ma ancora profumato di carne era già una fortuna.

Le casse con i documenti e le vettovaglie furono caricate sulle spalle dei militari che se le passavano a turno. Finché c'era un briciolo di forza per resistere ancora un passo non chiedevano il cambio all'amico.

I soldati stremati morivano di malaria «nera», si avvelenavano cercando di succhiare radici di alberi sconosciuti, stramazzavano a terra uccisi dagli stenti.

Cuocevano le stringhe delle scarpe e le cinture di cuoio dei pantaloni, e le rosicchiavano per la disperazione. Ma quando giunsero alle paludi che si allungavano per decine di miglia dopo Maoerhkai fu un disastro.

I portatori gravati dal peso dei pacchi affondavano nelle sabbie mobili. Annegarono a centinaia: qualcuno fu salvato dall'aiuto dei compagni ma fu costretto ad abbandonare il carico che teneva con sé. Anche le munizioni, il fucile, una pagnotta, le scarpe che portava a tracolla per non consumarle. Nei racconti dei sopravvissuti fu una marcia terribile. Gli episodi di guerra si colorano di leggenda.

Per questo Gino Nebiolo con il rigore dello storico che si mescola al gusto del giornalista ha voluto intitolare il suo lavoro *Odissea cinese* prendendo a prestito la mitica immagine di Ulisse in viaggio da Troia a Itaca.

E non per nulla alcuni studiosi della storia della Cina hanno paragonato l'impresa dell'Armata Rossa braccata dalle milizie governative del «generalissimo» Chiang Kai-shek alla ritirata dei diecimila ateniesi di Senofonte costretti ad attraversare a marce forzate l'Asia Minore fino alla Grecia.

Mao Tze-tung, con un esercito di volontari venuti dai campi e dalle università ma senza nessuna esperienza di guerra, camminò da Juichin allo Xenan del Nord, superando 18 catene di montagne, 12 province, 24 fiumi e 62 città.

Avevano carri, vettovaglie, armi e masserizie che perdevano a ogni passo. Si trascinavano dietro tanti bambini e poche donne: una era la terza moglie di Mao, Ho Tzu-chen, che stava per partorire, e più tardi arrivò Chiang Ching, attrice che amava il trucco e gli abiti vistosi, che lo sposerà in quarte nozze ma che i cinesi per poco non hanno mandato a morte «per mille tagli».

Dell'esercito popolare ottantamila morirono per strada ma i vuoti lasciati vennero rimpiazzati da forze nuove. Mao, d'altra parte, l'aveva detto chiaro e tondo. «In un viaggio come questo non c'è la strada del ritorno. I deboli cadranno. Ma moriranno da eroi». Adesso, dopo 45 anni, i sopravvissuti della lunga marcia sono duemila. Non c'è la festa del reduce. Sono persone come tante altre.

Ma quando era necessario andarono avanti. Dopo le sconfitte vennero i successi: conquistarono Pechino, cambiarono la storia del mondo. E infatti: se i comunisti di Mao non avessero vinto, l'Asia di oggi sarebbe un'altra Asia; non ci sarebbe stata la guerra in Corea né quella del Vietnam; i giovani nelle università non avrebbero scioperato nel nome di Mao e, forse, il «68» sarebbe stato diverso.

Lorenzo Del Boca

GABETTI VENDE

IN CITTÀ

MIRAFIORI
Via Onorato Vigliani stabile recente dotato di tutti i confort: 2 camere, tinello, cucinino, bagno, ripostiglio, cantina.

CENTRO EUROPA
Via Guidobono LIBERO, signorile, recentissimo, saloncino, 2 camere, cucina, doppi servizi, cantina, box.

CAMPIDOGLIO
Piazza Risorgimento, all'ultimo piano di uno stabile signorile, attico di 3 camere, cucina, bagno, ripostiglio, cantina.

PIAZZA CARDUCCI
Via Muratori, in ottimo, recente condominio, spazioso alloggio di 2 camere, tinello, cucinino, bagno, cantina.

MOLINETTE
Via Ormea, residenza signorile, 6° piano, spaziosissimo monolocale arredato, con cucinotta indipendete, bagno, ripostiglio e terrazzo.

BARRIERA MILANO
Via Padre Denza, adiacente Corso Giulio Cesare, LIBERO recente, 2 camere, cameretta, cucina, bagno, cantina.

FUORI CITTÀ

PRECOLLINA
Viale Thovez, villa unifamiliare libera a 3 piani, con riscaldamento a metano, garage per 2 auto, cantina; salone/pranzo, 3 camere, cucina, 2 bagni, giardino recintato.

CORSO TRAIANO
Via Oberdan, LIBERO, recente, ultimo piano, panoramico, salone, 2 camere, tinello, cucinino, doppi servizi, ripostiglio, cantina.

CORSO MONTECUCCO
Via Marsigli, LIBERO, signorile, recentissimo, panoramico, con doppi ascensori, videocitofono, giardino: salone angolare, 4 camere, cucina, 2 bagni, doppi ingressi, 2 cantine. Anche divisibile.

PIOSSASCO
LIBERO, a 20 Km. da Torino in recentissimo villaggio dotato di tutti i servizi e con ampi spazi verdi, 3 camere, cucina, bagno, ripostiglio, cantina.

RACCONIGI
Via Cassiano, LIBERO, signorile, centrale, spazioso, piano alto: salone, 3 camere, tinello, cucinino, bagno, cantina, box.

GRUGLIASCO
Via Raffaello, in recente condominio, 2 alloggi eventualmente abbinabili di 3 camere, tinello, servizi e 2 camere, tinello, servizi.

CHAMPORCHER
LIBERO, recente, arredato per 6 posti letto: 3 camere, soggiorno, cucinino, doppi ingressi, bagno, ripostiglio. Riscaldamento autonomo.

SALICE D'ULZIO
LIBERO, recente, centro paese, monolocale arredato completamente, con angolo cottura, bagno e posto auto.

AGLIÈ
Nel Canavese a 35 km. da Torino e a 5 Km. dalla autostrada TORINO/ AOSTA, villino libero di recente costruzione: salone, 2 camere, cucina, bagno, garage per 2 auto, giardino recintato.

MONTAGNA

SESTRIERE
LIBERO, recente, in posizione centrale, vicino impianti, appartamento di ingresso, soggiorno, 2 camere, cucina, bagno. Parzialmente arredato, ottime rifiniture.

MARE

CALABRIA
Torremezzo di Falconara. In villetta pronta consegna: salone, cucina, 2 camere, bagno, balconata, posto auto 30.000.000 con mutuo.

SARDEGNA
Baia Caddinas. Sul mare, complesso con spiaggia privata: soggiorno, camera, soppalco 39.000.000.

gabetti in tutta Italia

Aderente alla FIABCI Italia

TORINO - Via Mercantini, 5 - Tel. 011/5767

E' cambiato il ruolo del «pastore di anime» nella metropoli?

Diario di un parroco di città

Le «anime» di Torino hanno 397 parroci. In un gregge colpito dai terribili mali della città quello del «pastore» è diventato uno dei mestieri più difficili. Duecentotrenta parroci, circa il 66 per cento, hanno più di 50 anni; soltanto ventiquattro ne hanno meno di 40. La crisi delle vocazioni, forse, non consente il necessario ricambio.

A tutti gli altri problemi della società moderna si aggiunge forse talvolta anche l'aggravante dell'età. I tempi richiedono di adeguarsi: il pastore di sona riesce ancora a far sentire la sua voce? Il cardinale Ballestrero ha invitato i fedeli a impegnarsi maggiormente nell'ambito delle comunità parrocchiali.

Don Serra

La chiesa dell'Assunta in via Nizza 355 a Lingotto

Don Luigi Serra, con i suoi 73 anni, è il parroco più anziano della nostra diocesi. Dal '43 è il pastore dell'Assunta, al Lingotto. Il tempo non ha scalfito le tradizioni; indossa ancora la lunga tonaca nera, la sua figura incute timoroso rispetto.

Ricorda il Lingotto con immagini ormai d'archivio: «Quando giunsi qui c'erano prati e una sola chiesa, l'Assunta. Oggi nella mia zona le parrocchie sono sette».

Il quartiere ha più di 63 mila abitanti. «Li ho visti arrivare — *dice don Serra* —. E' stata la Fiat a dar vita a questo territorio. Le case le hanno costruite per i suoi dipendenti».

E' una delle zone più rosse della città. Di 43 mila voti il pci alle ultime elezioni amministrative ne ha presi 14.536, la dc 9800, il psi 6766.

«Sì, sono in prevalenza comunisti — *commenta il parroco* —, ma lo si sa solo dal risultato delle urne. In chiesa la gente viene sempre numerosa, a messa vengono in tanti».

Come sono i suoi rapporti con il consiglio circoscrizionale?

«Mai avuto rapporti — *confessa don Serra* —. Non so neppure chi è il presidente. Noi abbiamo già tanto da lavorare».

E cioè?

«Le messe, le funzioni, i battesimi, i funerali...».

Ma anche riunioni con la comunità?

«C'è il vicecurato che ci pensa, in particolare per i giovani. Vedesse quanti ragazzi alla messa della domenica. La chiesa è sempre piena».

Quali sono i problemi principali della sua zona?»

«Non ce ne sono di particolari, qui si lavora e si lavora».

E' più difficile fare il parroco oggi?

«Non ho mai trovato grosse difficoltà, basta aver volontà di fare».

Anche in una città che è diventata sempre più comunista?

«Conosco solo famiglie di cristiani, i comunisti mica lo dicono di essere comunisti. Non abitano qui i mangiapreti. E non credo neppure ci siano».

Ama la montagna il volo, la gente

Perito aeronautico, un brevetto di pilota. La vita di Paolo Cariglio poteva avere tutto un altro svolgimento. «*Ma a 21 anni ho sentito che il mio viaggio doveva essere molto più lungo* — racconta il parroco della S.S. Trinità di Nichelino —. *Sono un pastore, amo la gente. Il mio è un lavoro che si realizza attraverso la gente che mi circonda*». Don Paolo Cariglio, nonostante i suoi anni oltre la soglia degli «anta», parla con l'entusiasmo di un giovane, è ricco di inventiva, di fantasia. Risponde anche a domande che non sono state ancora formulate.

«*Vuol sapere lo stipendio?* — interroga —. *Sono circa 150 mila lire al mese. Il passato? Dieci anni e mezzo a Mirafiori, nella parrocchia di via Roveda.*

Ora la comunità del centro limitrofo a Torino conta su due chiese, un oratorio, una scuola professionale e due centri montani comprati con i soldi avuti in eredità dai genitori di don Paolo.

I suoi meriti sono riconosciuti da quanti lo conoscono. Ha unito la popolazione attraverso una sottile rete intrecciata da duecento fiduciari. «*Sì, sono cittadini che mi tengono informato sulle esigenze della gente* — afferma —. *Ma mi son servito anche dei mass media; il nostro giornale viene distribuito gratuitamente a 16 mila persone, ed è in attivo. Così la nostra radio (ndr: fm 101,500) trasmette a 90 mila anime. Tra i programmi ogni giorno c'è la messa, il rosario, le notizie locali*».

La passione per il volo e per la montagna contribuiscono a rendere interessante questa inconsueta figura di parroco.

La montagna, poi, gli è servita anche nelle cose concrete. Le due baite alpine di Chateau Beaulard e di Nevage le ha trasformate in centri di ritiro spirituale e, al tempo stesso, per vacanze.

Nichelino è «*quartiere*» difficile. Anche qui l'immigrazione ha patito i mali delle barriere di città. «*Mi sono presentato con una lettera di redenzione, la comunità ha chiesto perdono per quanta sofferenza è stata loro riservata*». E poi è venuta la scuola professionale, le attività parrocchiali: le persone si sono avvicinate al parroco, ma, soprattutto, molti giovani hanno lasciato le vie pericolose.

Anche con le forze politiche c'è dialogo costruttivo?

«*Certo, con tutti* — confessa Don Cariglio —.

Il parroco di San Remigio alla guida della popolosa comunità a Mirafiori

Don Bosco fra i ragazzi di via Millelire

Don Sergio Bosco tra i giovani della sua parrocchia a Mirafiori Sud

A Mirafiori Sud c'è un parroco che si fa «*voce di chi non ha la possibilità di farsi sentire*». Porta un cognome che richiama subito alla memoria le difficoltà superate da un suo illustre predecessore. Si chiama don Sergio Bosco.

Il parroco di San Remigio, alla guida di trecento parrocchiani, ha denunciato la sofferenza in cui versa gran parte della popolazione della sua zona. Il documento di questa comunità è denso di significative premesse: «*La comunità cristiana e la chiesa torinese devono impegnarsi a vivere seriamente le Beatitudini Evangeliche scoprendo queste zone di emarginazione e di povertà per rendere la convivenza la migliore possibile senza preoccuparsi troppo se questo costringerà a scomodarsi un po'*».

L'invito ad uscire allo scoperto è categorico: «*L'amministrazione comunale, il Consiglio comunale, la circoscrizione, i partiti e la città tutta devono farsi carico di questa realtà perché, se veramente il compito della politica è quello di rendere la vita dell'uomo dignitosa e responsabile, ci pare che non sempre in passato questo sia avvenuto. Non siamo e non vogliamo essere come quartiere un serbatoio di voti da strumentalizzare da parte dei partiti, venti giorni prima delle votazioni*».

Le richieste di don Bosco e dei suoi 300 per cominciare un primo processo di recupero della zona vertono su tre principali direttive: ambiente, famiglia, giovani.

Don Sergio Bosco le illustra con pacatezza, riflettendo su ogni considerazione. «*Sono parroco a Mirafiori Sud da otto anni* — afferma —. *Sono giunto che i casermoni erano già edificati e occupati. Una zona a coronamento dello stabilimento Fiat, ma con scarsa responsabilità da parte di chi ha progettato e poi edificato*».

Tra le ipotesi di soluzione ci sono quelle di dare a riscatto gli alloggi alle famiglie che li abitano, di incrementare il servizio di pulizia, di istituire con numero adeguato il vigile di quartiere, di disporre di assistenti sociali a tempo pieno, di avere locali per comunità laiche e religiose. Per le famiglie si propone di dare abitazioni più grandi e comunque risolvere i casi di convivenza tra più nuclei in uno stesso alloggio. Per i giovani si chiede di creare un unico edificio scolastico, di dare vita a un istituto professionale, di rilanciare il «progetto Artom» (cooperative agricole e stagionali), di favorire l'inserimento dei giovani nel mondo del lavoro, di rafforzare la pratica sportiva, di prevedere comunità alloggio.

Il parroco di San Remigio è deciso. «*Guai a partire sconfitto e senza speranza*» — ammonisce. Sa di contare su una comunità pastorale che non lo lascerà a metà strada. «*Siamo l'unico punto di riferimento* — aggiunge — *di un quartiere slegato. La circoscrizione c'è solo sulla carta, anche i partiti sono assenti*».

C'è da parte vostra la disponibilità a lavorare con tutte le forze del quartiere, indipendentemente da ideologie politiche?

«*La mia cultura mi porta a dialogare con tutti, non è ammessa discriminazione*».

E gli altri (amministratori-politici) hanno dimostrato di ascoltare le vostre osservazioni?

«*Ultimamente sì,* — afferma don Bosco — *il sindaco Novelli ci ha incontrato. Vedremo, però, in pratica i risultati. Già nel passato ci furono manifestazioni di intenti, però ci si limitò a dotare la zona di strutture. Ma chi le usa e come le si usa se prima non si aggrega, non si parla a questa gente*».

Don Bosco si accalora, è tenace nel ribadire che la zona è stata mal costruita, ma poi è stata anche troppo abbandonata. «*E' un quartiere malato, gli interventi devono essere appropriati al caso, ci vuole una terapia d'urto*». Il parroco ricorda i momenti più drammatici della vita di quartiere; fra questi si sofferma alla tragica rapina all'orefice di via Monastir dove un quindicenne di Mirafiori Sud divenne assassino.

«*In quella e in altre occasioni abbiamo chiesto perdono alla città, ma la città deve farsi carico di questo suo quartiere, deve render giustizia dei torti fatti a suoi abitanti*».

Il mestiere del parroco è in ripresa?

«*E' una missione che ritorna a essere determinante*», sottolinea.

E la Chiesa?

«*Con il vescovo e con il vicario generale siamo sempre stati in contatto. Attraverso la nostra comunità si vedono i risultati. Abbiamo venticinque gruppi di lavoro, composti da tutte le categorie e le fasce di età. Abbiamo attività, anche ricreative, che riscuotono interesse, redigiamo periodicamente un giornale di zona. E da notare che la vita di questa parrocchia si basa anche economicamente sulla forza della comunità, i 40 milioni di offerte annue bastano al bilancio*».

Luciano Borghesan

echi di cronaca

Perché acquistare gli accessori per bagno in un negozio?

Vendo direttamente in fabbrica dove troverete specchi su misura, box doccia, arredamenti con consulenza architetto. Davico specchi, S.S. Moncenisio Km 17 (Rivoli-Avigliana), tel. 954.03.41.

Mobili in stile ai migliori prezzi

TREVES

via Cernaia 17
(ang. c.so G. Ferraris)

Progetti di arredamento

SABATELLI®
immobili
C.so Massimo d'Azeglio 60 Tel. 655359

commercia in appartamenti e stabili, città, mare, montagna.
La volontà di fare bene

Ecco come Cinieri fu giustiziato alle Nuove per mano di Farre Figueras

Le confessioni di un pentito svelano i retroscena del regolamento di conti

Era stato un duello rusticano, tra le mura del carcere. Salvatore Cinieri, 29 anni, militante nell'area di «Azione rivoluzionaria», era stato accoltellato a morte da Salvatore Farre Figueras, 35 anni, delinquente comune, condannato all'ergastolo per l'uccisione di due carabinieri che indagavano su un traffico di droga. Per questo delitto Figueras risponde oggi, davanti alla seconda corte d'assise, di omicidio volontario.

Già l'imputazione è il primo elemento poco chiaro di questo processo che riserberà interessanti colpi di scena. Secondo le testimonianze, infatti, sarebbe stato Cinieri ad assalire per primo Figueras. I suoi difensori, infatti, gli avvocati Mazzola e Merlone, hanno sempre sostenuto la tesi della legittima difesa.

Il giorno del delitto, il 27 settembre del '79, Cinieri era arrivato alle «Nuove» alle 12,30. Arrivava dal carcere di Pianosa e il 4 ottobre sarebbe stato processato per appartenenza al gruppo terroristico accusato, tra l'altro, di aver fatto esplodere una bomba contro l'edificio dell'«Editrice La Stampa».

Quel giorno, da Pianosa, arriva un telegramma a Figueras che dice: «*L'ospite non è gradito*». Perquisito, come vuole il regolamento, Cinieri lascia il poco bagaglio in cella ed esce nel cortile dove i detenuti si trovano per l'ora di «aria». Tra questi Figueras che, senza dire una parola comincia a camminare verso Cinieri. Costui estrae un coltello a serramanico e si avventa contro lo spagnolo che non si fa trovare però impreparato. Anche lui impugna un coltello e sa come adoperarlo. Gli altri detenuti si dispongono a cerchio attorno ai duellanti che si studiano per qualche attimo. Poi cominciano a guizzare le lame. Qualche finta, un colpo a vuoto e Cinieri ha subito la peggio. La lama dell'avversario gli affonda nel petto una, due, tre volte. Accorrono le guardie, ma è troppo tardi. Cinieri è ormai cadavere. Dalla procura della Repubblica arriva il magistrato di turno, il dott. Rocco Sciaraffa. Figueras racconta di vecchi rancori. «*La politica non c'entra. Cose nostre*».

Figueras è un duro. Ha ucciso due carabinieri della caserma di Moncalieri che indagavano su un traffico di droga: Giuseppe Terminiello e Tonino Gubbioni. Due tra i migliori elementi della compagnia di Moncalieri, traditi da una soffiata fatta da un loro collega.

Cosa può esserci in comune tra Cinieri e Figueras? E perché quel telegramma da Pianosa? Tutto lascia pensare che Figueras abbia stipulato un «contratto». Probabilmente non per uccidere Cinieri, ma soltanto per dargli una lezione. Se prima, questa era soltanto un'ipotesi, oggi ha preso contorni più definiti grazie alla testimonianza resa da un «pentito», Enrico Paghera, 34 anni, assolto, dalla corte d'assise di Lucca, dall'accusa di appartenere ad «Azione rivoluzionaria».

Secondo la testimonianza di Paghera, Figueras aveva ricevuto l'ordine di aggredire Cinieri. Questo spiega perché Cinieri, non appena ha visto lo spagnolo andargli incontro, ha impugnato il coltello. Sapeva del telegramma ed ha pensato che avessero deciso di ucciderlo.

Salvatore Cinieri

Salvatore Farre Figueras

Questa mattina, all'apertura del dibattimento, il pubblico ministero, dott. Rocco Sciaraffa, ha chiesto che siano ascoltati come testi, oltre ad Enrico Paghera, l'altro terrorista pentito, Vincenzo Oliva; Emanuele Attimonelli, Sandro Meloni e un pregiudicato torinese, Tranquillo Broglio, che era presente al delitto.

Licenziato un calciatore del Feletto

In campo per giocare E' malato per la ditta

Una perizia medico-legale dovrà probabilmente dire una parola definitiva su una controversia di lavoro tra un operaio-calciatore e l'azienda che alcuni mesi fa lo aveva licenziato. Così ha deciso il pretore di Rivarolo dottor Pietro Fornace, affidando la perizia al professor Salvi, primario di ortopedia dell'ospedale di Cuorgnè.

Protagonista della vicenda Angelo Tolone, abitante a Feletto, in via Castagna 9, un operaio di 25 anni con la vocazione del centravanti. Lavorava presso la ditta Bena, che produce serbatoi da riscaldamento ed ha gli stabilimenti in via S. Eusebio a Feletto.

Il Tolone è molto conosciuto in paese per le sue attitudini sportive: gioca al centro dell'attacco della locale squadra di calcio, il «Gentleman» che disputa il campionato di terza categoria. L'estate scorsa venne «*ingaggiato*» per un singolare torneo notturno promosso dagli appassionati locali, sulla falsariga dei campionati Europei in svolgimento in Italia. Gli incontri avvenivano nei giorni successivi la disputa di quelli per il «vero» titolo europeo; sei squadre si diedero battaglia tra giugno e luglio.

Il Tolone, la cui squadra tra l'altro vinse il torneo, si procurò la distorsione al pollice della mano destra, con malattia di due giorni prima, poi di altri otto, infine di altri tre. Ciò non gli impedì tuttavia di disputare tutti gli incontri in programma risultando tra i migliori.

La sua presenza in campo però non fu troppo gradita alla azienda che il 10 luglio lo licenziò. L'operaio impugnò il provvedimento.

Pesta la coda al «Gatto nero» Pollice verso per la «Michelin»

Brutta annata per la gastronomia torinese: la guida Michelin 1981 ha tolto una stella, delle due che aveva, al celebratissimo «Gatto nero», uno dei ristoranti più venerati dai buongustai non solo di Torino ma di tutt'Italia e anche più in là.

Perché questo declassamento che offende nel «Gatto nero» la città e la regione? I motivi sono oscuri. Chi ha il bene di frequentare quel tempio del buon mangiare (noi non siamo di quelli, purtroppo) si meraviglia e assicura che il «Gatto nero» 1981 con una stella solitaria è del tutto eguale al bistellato «Gatto nero» 1980.

Il «gatto» non ha cambiato il suo colore, i cuochi non hanno dimenticato le loro ricette, i camerieri non hanno perduto la loro sveltezza. Per via dell'aumento generale dei prezzi, il conto sarà un po' più salato: ma è un sale puramente metaforico ed economico che non influisce sulla tradizionale bontà dei cibi.

A allora? Allora, opinano gli esperti, la guida Michelin 1981 o è faziosa, o approssimativa, o farneticante. Comunque, non ci si può più fidare delle sue informazioni. E' mai possibile, ragionano sempre gli esperti, che per la guida Michelin 1981 ci sia in Italia non più di qualche dozzina di ristoranti dove si può mangiare col conforto di questi ambitissimi ornamenti del cielo e dei pranzi *à la carte*? Possibile che in Piemonte soltanto il leggendario «Guido» di Costigliole d'Asti sia ritenuto meritevole di due stelle, che è già molto ma non è tutto?

Non saranno accecati dal loro ben noto nazionalismo, anzi sciovinismo culinario, i compilatori della Michelin 1981? I quali (e questo ci autorizza a sospettare il peggio e a nutrire forti dubbi sulla loro competenza) spargono stelle a piene mani sulla cucina svizzera che, con tutto il rispetto per la cioccolata e gli orologi, sta alla nostra come il monte dei Cappuccini sta all'Himalaia.

Interrogato su questa scottante materia Mario Soldati, il Farinata degli Uberti della cucina italiana (colui che la difende a viso aperto), non ha avuto esitazioni e ha risposto rudemente per le trippe: «*Stupidaggini*», egli ha detto, «*autentiche stupidaggini. Dico della Michelin come delle altre guide. Ma come si fa a pretendere di tenere sotto controllo cinquecento, mille, duemila ristoranti...*», e via polemizzando con argomenti di fior di farina.

I suoi legittimi sdegni sono condivisi da altri eminentissimi notabili dei patri fornelli, gente che s'è fatta i capelli bianchi e la pancia rotonda a forza di valutare cibrei e manicaretti, che giudica con occhio infallibile l'agilità di gamba dei camerieri al tavolo e la destrezza del loro braccio. Tutti d'accordo, dal ghiottone errante Vincenzo Buonassisi (giornalista) alla forchetta d'oro Franco Rampone (presidente degli albergatori liguri): la guida Michelin 1981 non è attendibile, è sclerotizzata, giudica e manda senza un criterio preciso. Non premia i buoni e non castiga i malvagi secondo equità ma distribuisce incomprensibilmente i suoi favori e i suoi rimbrotti, come càpita càpita. Il caso del «Gatto nero», orbato di una stella senza giustificabili motivazioni, insegni.

Pollice verso, dunque, per questa edizione della guida Michelin, almeno per quanto riguarda gli italiani. Per punizione, i suoi incauti compilatori andranno a letto senza cena per una settimana. E per i quindici giorni successivi si ciberanno esclusivamente degli avanzi della loro amatissima (e sopravvalutata) cucina svizzera. Acqua fresca a volontà. Così impareranno a pestare la coda ai «gatti neri».

Gigi Caorsi

5.000 LIRE AL GIORNO

e un minimo anticipo bastano per avere subito la nuova Opel Kadett* al prezzo di:

4.910.000 LIRE

versione 1.0 S base 2p. su strada al netto di iva

in questo prezzo sono compresi:

- freni a disco servoassistiti
- emergency flashing light
- cinture di sicurezza
- lunotto termico
- sedili ribaltabili
- pneumatici radiali 145R/13
- bloccasterzo
- parabrezza laminato

*in versione 2·3·4·5 porte e familiare.

GENCAR Via Nizza 185

OPEL GM

SAIE S.p.A. C.so Giulio Cesare 202 - P.zza Bernini 11

Viaggio nell'occulto e nel mondo misterioso della Torino magica

Il sortilegio arriva da lontano Così il delitto diventa perfetto

Un impensabile e stravagante ordigno di morte, un aggeggio assurdo. Una candela alta tredici centimetri lungo la quale è stata applicata la fotografia della persona da eliminare. Con la candela vi sono altri curiosi oggetti, indispensabili perché fanno parte del rituale. Importante è accenderla per tredici giorni consecutivi e lasciarla ardere per tredici minuti esatti. Di volta in volta la candela si abbasserà, consumandosi, e lambirà sempre di più la fotografia della persona. Alla fine non resterà nulla e la vittima morirà. E' un sortilegio fatto con il magico «orologio della morte» e — ci assicurano — almeno due donne a Torino sono state liquidate così.

A chilometri di distanza qualcuno pensava a loro recitando formule particolari e fissando la fiamma della candela. Le vittime — a quanto si dice — cominciarono subito a sentirsi preda di uno strano malessere che i medici diagnosticarono per esaurimento nervoso. Si estinsero a poco a poco, come la candela, poi spirarono. Un autentico assassinio di «magia nera» che il codice penale non prevede e quindi non punisce.

Già abbiamo detto dei motivi che possono spingere qualcuno a volgersi verso tali sortilegi. La storia del satanismo è tanto ricca di esempi quanto di orpelli e di attrezzi legati a simili «fatture». A volte basta possedere un fazzoletto della vittima, qualche suo capello, un indumento, un guanto.

«*Torino ha molti strani studiosi, "maghi", satanisti, che si occupano di tali pratiche*», assicura David Allan che ci è già servito da guida in quest'insolita ricerca. «*Statuette trafitte da spillini, teste di mastice o formate con semplice mollica di pane; la sostanza non conta molto. E' il gesto che prevale e, soprattutto, la forza dell'intenzione, oltre, s'intende, al rituale che dev'essere seguito parola per parola. Può accadere che un adepto riceva l'ordine, per essere ammesso nella "cerchia nera superiore", di provare a uccidere qualcuno, materialmente; una persona che lui non conosce nemmeno, scelta a caso. Non stupiamoci dunque per il numero di delitti che in Torino dal 1950 a oggi sono parsi del tutto insolubili, archiviati perché senza una spiegazione logica, razionale. L'assassino, si può davvero concludere, ha agito quasi come un automa, spinto dalle forze demoniache*».

C'è ancora chi pratica magia nei cortili della vecchia Torino

Delitti senza causale, dunque, privi cioè di motivazione. Delitti perfetti allora? «*In un certo modo sì* — soggiunge Allen — *e ciò smentisce coloro i quali affermano che Torino non è una città adatta per far da sfondo a "gialli". Dario Argento credo che mi capirebbe e mi darebbe ragione. Il clima c'è, in pieno, ma occorre "sentirlo" e scoprirlo nel sottofondo*».

A parte le «*logge sataniche*», i club del malefizio, se vogliamo chiamarli così, chi si rivolge a un esperto di magia nera, a un satanista, per un delitto su commissione? «*I clienti non mancano. Mogli che desiderano di eliminare l'amante del marito; mariti che sognano di vedere secco il rivale; invidie di carriera, antipatie, forze di un odio antico, lontano; vendette per denaro e per amore. Spesso il cliente che commissiona non bada a spese e lascia anche carta libera: non gliene importa che il suo nemico vada a schiantarsi contro un palo o muoia in clinica, basta che sparisca*».

E la messa nera, intesa come rito? «*A Torino se ne fanno ma, l'abbiamo rilevato, hanno un tono per cui, direi, non meritano di essere prese in considerazione. Diciamo che fanno scena, che colpiscono l'occhio degli spettatori e possono attirare adepti, soprattutto se sono promessi loro vantaggi e fortune in nome del maligno*».

Lei crede veramente all'esistenza del «maligno», ossia del diavolo?

«*Dipende molto da ciò che si vuole indicare per diavolo, se lo si intende come entità fisica, come negazione del bene, come oscurità contrapposta alla luce. Difficile rispondere, comunque quasi tutti gli ultimi Pontefici hanno confermato l'esistenza del maligno e i dizionari infernali forniscono un'elencazione di demoni, in una vasta graduatoria, così come avviene per gli angeli. Due eserciti contrapposti, uno celeste e uno infernale e, quindi, due magie, una bianca e una nera*».

E Torino può dirsi uno dei loro campi di battaglia preferiti? Allan annuisce: «*Certamente. E' uno dei centri mondiali dell'occulto. Non diciamo di più perché dire occulto significa già comprendere tutto. E' molto importante, da qualunque parte si stia, che la maggior parte della gente, pur sentendosi attratta da questi argomenti, li avverta solo in superficie, ossia non li capisca in profondità; non stiamo a vedere il perché. Anche la conoscenza alchemica non era per tutti, i segreti della fisica e della matematica non sono per la massa; la cibernetica è patrimonio di pochi. La Conoscenza sta in alto e l'ignoranza, intesa nel senso di non conoscere, sta in basso. Impossibile un capovolgimento. Dal vertice, la Conoscenza si sprigionerà verso il basso, ma tardi, alla fine dei tempi, e mi pare che in questo discorso l'abbiate già indicato. Torino ha ancora molte cose da vedere e da vivere*».

Avvenimenti fausti, drammatici, gioie, angustie? «*E' stato stabilito* — ribatte Allan — *che tutto si manifesti all'ora giusta. A pochissimi è dato di leggere in anteprima ciò che deve succedere e questi pochi, in fondo, sono i più tormentati. Non hanno troppi motivi per apparire felici*».

r. rosa.

Le puntate precedenti

I precedenti servizi su **«Viaggio nell'occulto e nel mondo misterioso della Torino magica»** sono apparsi su «Stampa Sera» nei giorni:

- **9 febbraio** — Quasi duemila i «maghi» torinesi.
- **10 febbraio** — Fugge una ragazza rapiscono un industriale...
- **12 febbraio** — Le profezie del Ragno Nero...
- **14 febbraio** — Hitler e Mussolini parlano dall'aldilà...
- **16 febbraio** — Il Centro che studia gli enigmi storici.
- **17 febbraio** — Un triangolo magnetico difende la città.
- **19 febbraio** — Satana sparì nel fuoco dopo l'esorcismo.
- **23 febbraio** — L'industriale va dalla veggente...
- **24 febbraio** — Nadia vede nel futuro...
- **26 febbraio** — L'Anticristo verrà fra lampi e tuoni...
- **28 febbraio** — Torino nasconde un'altra Atlantide...
- **2 marzo** — Vede sulle pareti il volto dei defunti...
- **4 marzo** — Legge il futuro nei tarocchi.
- **6 marzo** — L'Esperto senza nome.
- **9 marzo** — La magia bianca.
- **12 marzo** — La piramide di Cheope.
- **14 marzo** — Satana e il malocchio.

Ancora due attentati ieri e stanotte

Spari e bombe È il racket che imperversa

Cinque colpi di rivoltella contro la vetrina di un bar che stava chiudendo. Non ci sono stati feriti ma l'episodio si colora di mistero. E' stato un avvertimento o una vendetta? I proiettili erano destinati a fare paura al proprietario del locale o a qualche ipotetico cliente?

Ore 18,40, via Enrico Giachino 36, Barriera di Milano. Accanto al marciapiede si ferma una «132» grigia. L'autista resta al volante e tiene il motore acceso, due complici scendono. Alcuni passanti dall'altra parte della strada li vedono con il bavero del giubbotto alzato sulla bocca, un passamontagna in testa che copre gli occhi. Irriconoscibili. Impugnano le pistole e da distanza fanno fuoco contro la vetrina del bar.

Il proprietario Angelo Marforio, 37 anni, originario di Cannobio, ma residente da parecchi anni a Torino, è dietro il bancone. Sente le esplosioni ma i rumori gli giungono ovattati al punto che pensa si tratti dello scoppiettare di un motorino. Poi vede che la vetrina della porta si frantuma.

I due risalgono sull'automobile e la macchina si allontana. Il numero della targa non consente di risalire al proprietario dell'auto: è stata rubata.

■ *Una bomba è esplosa alle 4,40 di questa notte davanti alla saracinesca del bar Patrick di corso Regio Parco 24. L'esplosione ha provocato danni alla saracinesca, alla porta e ai vetri del locale.*

Il proprietario Mario Orofino, 40 anni, catanese residente a Torino in via Scialoja 34, dice di non avere mai avuto problemi con la «mala» o con il racket che taglieggia i negozi.

Gli inquirenti pensano, tuttavia, che si tratti di una azione di avvertimento di qualche organizzazione che poi si farà viva per chiedere tangenti.

Malato grave si getta nel vuoto

Lo avevano appena operato per un tumore alla gola, ma lui, Domenico Nuccio, 72 anni, Candia, via Cavour 3, era convinto di non guarire. Ieri mattina, rimasto solo — il figlio Gianmichele, che lo aveva assistito nella notte, aveva fatto ritorno a casa per cambiarsi — si è affacciato alla finestra della camera del terzo piano dell'ospedale di Ivrea e si è gettato nel vuoto.

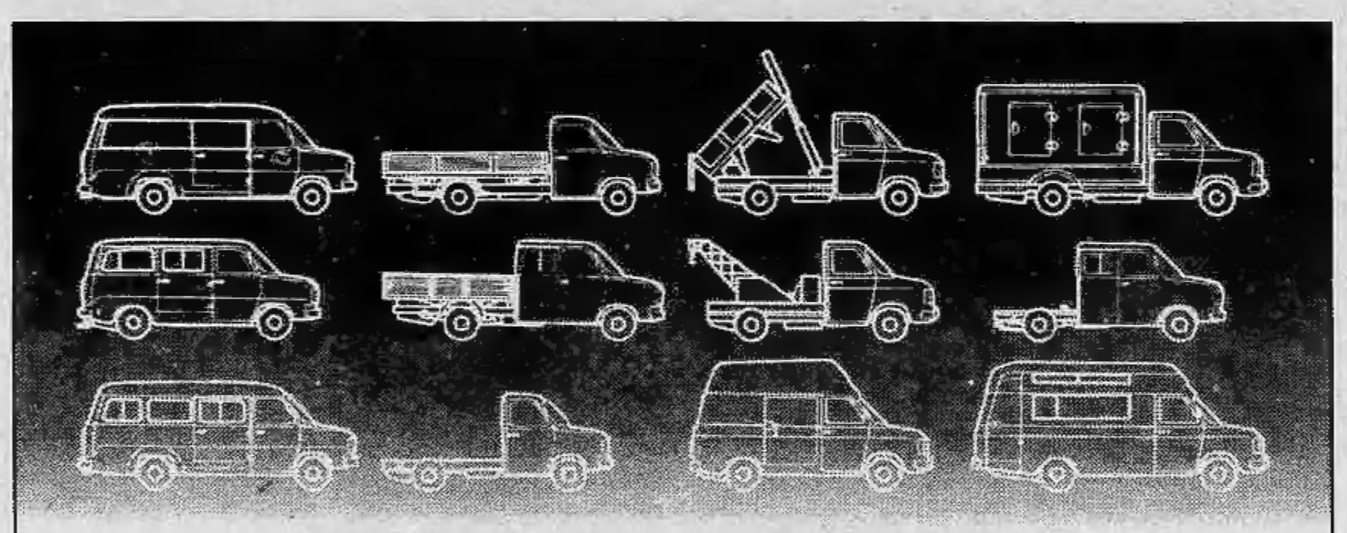

Solo Ford Transit nasce dall'esperienza di oltre un milione e mezzo di Transit.

Ogni giorno, oltre un milione e mezzo di Transit viaggia, lavora, trasporta in tutto il mondo. Il motivo ed i perché sono semplicissimi: • Per la cabina con la classe ed il confort delle migliori auto e molta sicurezza in più. • Per la capacità di carico e la robustezza dei migliori camion, con tanta manovrabilità e velocità in più. • Per le eccellenti prestazioni garantite dal motore Diesel 2,4 (ed i brillanti benzina 1,6 e 2,0) • Per la guida piacevole del cambio a 4 marce sincronizzate. • Per il cambio "overdrive" (6 rapporti di marcia). Ma oltre all'aspetto "piacere di guida" esiste "l'efficienza d'impiego". • 44 modelli specifici, tutti prodotti dalla Ford ai più alti livelli tecnologici. • Innumerevoli versioni speciali, sui famosi telai Transit. • Una durata straordinaria garantita dall'affidabilità meccanica di ogni componente. • Il processo anticorrosivo, a tre stadi, che si avvale del modernissimo sistema dell'elettroforesi catodica. Con Ford Transit non rischi mai. Contatta subito il tuo Concessionario Ford per saperne di più. Perché aspettare?

Oggi, inoltre, puoi ottenere il tuo Ford Transit con la GARANZIA EXTRA. Un programma esclusivo Ford di garanzia triennale.

Tradizione di forza e sicurezza Ford

E' accusato di estorsione ai danni di un antiquario

Ricercato preso in un bar aveva in tasca 10 milioni

L'uomo che la polizia ricercava è arrivato al bar che era solito frequentare in piazza Vittorio su un'Honda mille di colore blu con selloni all'americana e manubrio a corna di bufalo. Sicuro perché il documento falso che aveva in tasca lo indicava per un incensurato. La «vacanza» per Giuseppe Di Leva, 29 anni, boss del racket, è stata interrotta bruscamente ieri sera dal vice capo della «mobile», dottor Sassi, che lo braccava da tempo e lo conosceva personalmente.

Non ha nemmeno tirato fuori la carta d'identità con il nome di Gabriele Bordon, via Cesare Battisti 7. Rivolgendosi al funzionario ha soltanto detto: «*Mi sta rovinando*». Era difficile per lui, spavaldo motociclista, elegante nel suo giubbotto in marocchino e con 10 milioni in lire e franchi francesi in tasca rassegnarsi ad andare in galera. Ma il mandato di cattura parlava chiaro: imputato di attentati dinamitardi e di tentata estorsione ai danni dell'antiquario Gianni Cassino, 32 anni, di Moncalieri, ma con negozio in via Della Rocca 1.

Due complici del Di Leva erano già finiti in carcere a metà febbraio. Ora il terzetto si ritrova insieme alle Nuove.

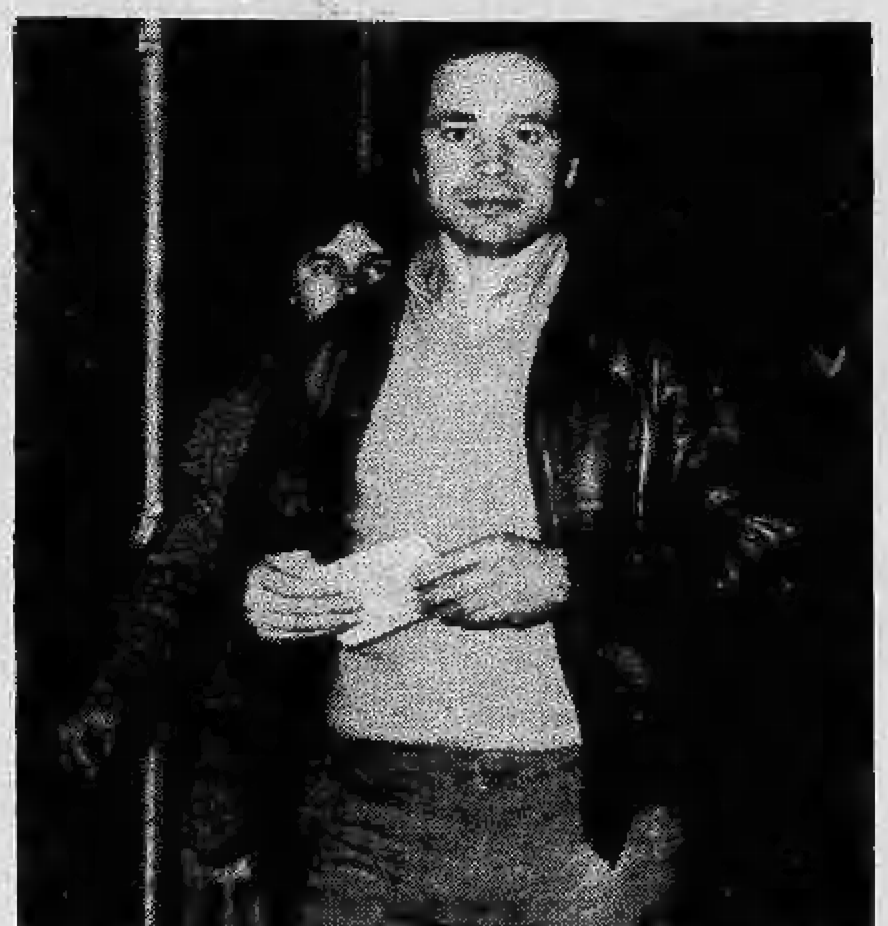

Giuseppe Di Leva, 29 anni, stamane in questura

Giuseppe Di Leva con Angelo Audino, 32 anni, e Angelo Semiura, 26 anni, avevano fatto scoppiare ordigni davanti al negozio dell'antiquario e a un magazzino in via Brandizzo 21 il 22 e 23 ottobre, il 23 novembre dello scorso anno e il 13 gennaio. Questo per sollecitarlo a pagare una tangente da 100 milioni, che gli avevano chiesto fin dal giugno scorso.

Ma il terzetto di queste estorsioni sembra ne abbia portate a termine altre e anche con successo poiché le vittime hanno preferito pagare. La «mobile» fra l'altro li sospetta anche dell'attentato all'autosalone Mancini di corso Marconi.

L'attività della banda sembra non fosse rivolta soltanto all'estorsione se in casa dell'Audino, in via Buniva 26, gli agenti della «mobile» durante una perquisizione il 14 febbraio hanno trovato gioielli, oggetti preziosi e statuette in bronzo e avorio per mezzo miliardo.

Dai primi accertamenti risulta che alcuni oggetti provenivano da furti in chiese della cintura torinese e da gioiellerie. La parte più importante degli oggetti d'oreficeria potrebbe provenire da una grossa rapina in Belgio. L'Interpol se ne sta interessando. Un «colpo» da centinaia di milioni compiuto da rapinatori mascherati proprio nel centro di Bruxelles a danno di un'importante gioielleria.

Alle 18, in via Lagrange 20, si inaugura il quattordicesimo ciclo di riunioni di studio della Società italiana per l'organizzazione internazionale, aperto a tutti gli interessati ai temi europei.

Alla presenza di Ezio Enrietti, presidente della giunta della Regione Piemonte, sarà l'assessore regionale alle Finanze, Gianluigi Testa, a tenere la prolusione sul tema: «Le grandi sfide economiche e sociali degli Anni Ottanta: interventi a livello regionale, statale e comunitario».

SUCCESSO DI PUBBLICO A EXPOCASA

Mille idee per l'abitazione

Il primo weekend di «Expocasa '81» ha fatto registrare un successo clamoroso della manifestazione, con una affluenza di pubblico che è andata al di là di ogni previsione. Cancelli chiusi a più riprese per smaltire la folla, più che buono il volume di affari. Sulle componenti di questo successo sono già state dette migliaia di parole, ma probabilmente i motivi sono fra i più semplici: la casa intesa come «ultima Thule» in un mondo che sempre più spinge al ripiegamento su se stessi, al rifugio fra le quattro mura, e di conseguenza la voglia di rendere questo rifugio il più possibile aderente alle necessità.

Lo attestano i buoni affari conclusi dagli espositori, affari che sono poi la molla per la partecipazione alla prossima edizione in una spirale facile da interpretare: si viene al salone (il commerciante) «per vedere come va», si vende bene, si ritorna la volta dopo, magari battagliando per avere un posto migliore, uno stand più vistoso, qualche metro quadrato di più.

Un'altro dei segreti della manifestazione, poi, è racchiuso nel quinto padiglione, non a caso uno dei più affollati. Oltre alla cucina tedesca, inserita nel programma con una varietà di incontri e di idee volte a far conoscere il «mangiar germanico» ai visitatori ed agli italiani in generale, ognuno degli stand a carattere alimentare (che poi vanno dal caffè al formaggio ai liquori) offre naturalmente vasti assaggi delle proprie specialità.

Il che è estremamente confortevole quando, come capita a causa dell'estensione dei padiglioni, si passano diverse ore a Torino Esposizioni e si può, dunque, rifocillarsi con uno spuntino. Le tentazioni gastronomiche non mancano davvero, dagli antipasti alla frutta ed al gelato compresi.

Infine il giardinaggio. Un padiglione fresco e allegro, forse non ancora «capito» del tutto dalla gente. La quale guarda i mobili esposti e li associa direttamente all'idea di villa al mare o in campagna. Da qui l'equazione: niente villa, niente mobili da giardino.

Senza pensare che un paio di sdraio laccate in bianco o in colori vivaci possono benissimo trovare posto anche su un terrazzo cittadino. un terrazzo che può essere trasformato, per l'estate, in un privatissimo «angolo relax» da un «arredamento» appropriato. Insomma, sui cinquantamila metri quadrati di «Expocasa» si può trovare proprio tutto: basta cercare. Ogni giorno, dalle 15 alle 23.

E' il titolare della Sipca di Bruino: accusato di contrabbando

Non si è presentato davanti ai giudici il petroliere che ha frodato per primo

Pier Giorgio Pellegrin, arrestato martedì scorso su mandato di cattura del giudice istruttore Mario Griffey, non si è presentato in aula, questa mattina, al processo che lo vede imputato nella prima frode petrolifera scoperta a Torino: quella imperniata sulla Sipca di Bruino, di proprietà del petroliere Bruno Musselli, fuggito all'estero. La frode consisteva nel trasformare in benzina quelle che avrebbero dovuto diventare materie prime per fabbriche di materie plastiche.

Assieme a Pier Giorgio Pellegrin sono processati per contrabbando, falso in atto pubblico e associazione per delinquere: Mario Mottola, 57 anni, amministratore delegato della Sipca; Franco Filippa, 38 anni, direttore generale e responsabile tecnico della società; Claudio Biondi, 33 anni, direttore tecnico; Pietro Sicurella, 43 anni, presidente della Plastochemical.

Le indagini erano state condotte dal Nucleo di polizia giudiziaria dei carabinieri, diretto, allora, siamo nel '77, dal colonnello Schettino, e dal giudice istruttore Pier Giorgio Gosso. Alla magistratura erano arrivate segnalazioni, da parte di alcune ditte, che alla Sipca si svolgeva un traffico irregolare.

La Sipca avrebbe dovuto trattare, nella raffineria di Bruino, alcune sostanze simili alla benzina, per trasformarle in materia prima per fabbriche di materie plastiche.

Durante la perquisizione gli inquirenti avevano sequestrato alcuni fustini di «prodotto finito». Quindi avevano acquistato un piccolo motore a scoppio, avevano versato nel serbatoio il contenuto del fustino e avevano avviato il motore. Quella che avrebbe dovuto essere «cloroparaffina» era stata consumata fino all'ultima goccia dal motore che non aveva perso un colpo.

In questo modo il giudice e i carabinieri avevano ottenuto la prova, senza ricorrere a lunghe perizie, che il prodotto finito della Sipca era benzina. Erano stati eseguiti, immediatamente, i mandati di cattura e alcuni avevano confessato il traffico illecito che consisteva nel fatturare alla Plastochemical grossi quantitativi di cloroparaffine che, invece, sotto forma di benzina, venivano avviati ai distributori di carburante.

E' mancato ai suoi cari

Francesco Dettoni

Addolorati lo annunciano: i figli **Attilia**, **Giovanni** con **Anna Maria**, nipoti **Laura** e **Paola**, sorelle, fratello, cognati, parenti tutti. Un grazie di cuore a Gabriella e Armando che gli furono tanto vicino. Funerali martedì 17 alle ore 14,30 partendo da via Bernardi 17. La cara salma verrà tumulata nel Cimitero Generale di Torino alle ore 16. Per volontà dell'estinto non fiori.

— **Castiglione Tor.se**, 15 marzo 1981.

E' improvvisamente mancata in Roma la

MARCHESA

Costanza Terzi

Addolorati lo annunziano le sorelle **Margherita e Natalia**, il fratello **Gualtiero**, la cognata **Giuseppina Terzi Albini**, i nipoti **Terzi e Pietoni** con le rispettive famiglie. I funerali si svolgeranno martedì 17 corr. in Cattedrale partendo da Palazzo Terzi alle ore 15.

— **Bergamo**, 16 marzo 1981.

E' mancato

Felice Rama

L'annunciano la moglie, la figlia e nipoti, fratello, cognati e parenti tutti. Un particolare ringraziamento al dott. Valerio Veglio per le assidue cure prestate. I funerali avranno luogo oggi 17 alle ore 16 da via Miglietti 10 Borgata Paradiso Collegno. La presente è partecipazione e ringraziamento.

— **Torino**, 17 marzo 1981.

E' mancata

Francesca Dagostino ved. Messere

Addolorati ne danno il triste annuncio i figli con le rispettive famiglie, sorella, fratelli, nipoti e parenti tutti. I funerali avranno luogo 18 c. m. alle ore 14,30 corso Unione Sovietica 220. La presente quale partecipazione e ringraziamento.

— **Torino**, 17 marzo 1981.

Dopo lunghe sofferenze è cristianamente mancato il 15 marzo '81

Antonino Ferro

Cav. di Vittorio Veneto

Addolorati ne danno il triste annuncio il figlio **Luigi** con **Carla e Lucetta**, la figlia **Evelina** con **Gianluigi**, **Laura e Andrea**.

— **Torino**, 16 marzo 1981.

E' mancata

Tilde Destefanis ved. Bruneri

Ne danno l'annuncio il figlio **Tino**, la nuora **Maddalena**, nipote **Nico** e **Ninta**. Funerali Ala di Stura il 17 ore 16.

— **Torino**, 16 marzo 1981.

E' cristianamente mancato

Federico Goletti

Attore di teatro dialettale piemontese

Lo annunciano la moglie **Francesca**, i nipoti **Patrizia e Maurizio**, i figli **Candida** e **Piero**, la nuora **Franca**, il genero **Enzo**, i parenti tutti. I funerali avranno luogo oggi alle ore 14,30 da corso Salvemini 25-14.

— **Torino**, 17 marzo 1981.

La **Direzione Generale** e i **Dipendenti dell'Editrice «La Stampa»** si uniscono al dolore del dipendente Piero Goletti per la morte del padre

Federico Goletti

— **Torino**, 16 marzo 1981.

E' mancata

Maria Coppola ved. Maschero

Ne danno il triste annuncio il figlio **Nino** con la moglie **Rosina**, la sorella **Raffaela**, cognati, nipoti, parenti tutti. Un particolare ringraziamento al dott. Dotto e suor Graziella per le amorose cure prestate. I funerali mercoledì ore 14,30 da via Giachino 61. La presente per partecipazione e ringraziamento.

— **Torino**, 14 marzo 1981.

Cristianamente è mancata all'affetto dei suoi cari

Caterina Carrera ved. Carrera

anni 95

Ne danno il triste annuncio: la figlia **Maria** con il marito **Antonio Gilardi**, la sorella, la cognata, i nipoti e parenti tutti. I funerali si svolgeranno in Magnano Biellese mercoledì 18, alle ore 10, partendo dall'abitazione, via Roma 38. La presente è partecipazione e ringraziamento. Un grazie particolare al dott. Guglielmo Dellarole per le assidue e premurose cure, unitamente alla sua gentile signora.

— **Magnano Biellese**, 17 marzo 1981.

Ha chiuso la sua vita dedicata alla famiglia che tanto amava

Cesira Tempia Valenta nata Sola Titetto

Nel ricordo della sua bontà la piangono i figli **Eraldo** con la moglie **Margherita Leoncini**, **Elsa** con il marito **Delfo Minero**; gli adorati nipoti **Guido Tempia Valenta**, **Armanda Minero** con il marito **Eugenio Pozzi** e la diletta **Francesca**; i fratelli **Luigi**, **Giovanni** e famiglie; cognati, nipoti, cugini e tutti i suoi cari. I funerali a Cossato in via Trento 13 mercoledì 18 alle ore 15.

— **Cossato**, 17 marzo 1981.

E' mancato all'affetto dei suoi cari

Bruno Negri

anni 68

Addolorati lo annunciano la moglie **Bice**, la figlia **Mariangela** con il marito **Vittorio Negro** e le adorate nipotine **Cristina Francesca** e **Marta**, le sorelle **Bianca** con **Sandro** e **Mariolina Nerina**, gli zii **Rina** e **Alfredo Grill**. Funerali mercoledì 18 ore 8,45 Parrocchia Nostra Signora della Pace quindi la cara salma proseguirà per S. Martino Canavese servizio pullman. La presente è partecipazione e ringraziamento.

— **Torino**, 17 marzo 1981.

E' mancato all'affetto dei suoi cari

Giovanni Bocca

Pensionato FF.SS.

L'annunciano con dolore la moglie **Francesca**, la figlia **Carla**, il genero **Emilio** e l'adorato nipote **Mario**, fratello, sorelle, nipoti, parenti tutti. Funerali martedì 17 ore 14,30 partendo dall'ospedale S. Vito per Sezzadio ove si svolgeranno le esequie. La presente è partecipazione e ringraziamento.

— **Torino**, 16 marzo 1981.

Cristianamente è mancato ai suoi cari

Battista Almo Boot

Cavaliere Vittorio Veneto

anni 85

L'annunciano: la moglie **Cristina Ferroglio Creus**, i figli **Giorgio**, **Michele**, **Angelo** con rispettive famiglie, fratello, sorelle, cognate, nipoti, parenti tutti. Funerali mercoledì 18 corrente, ore 14,45, dall'abitazione, via Martiri della Libertà 16. Il presente è partecipazione e ringraziamento.

— **Ceretta di San Maurizio**, 16-3-1981.

E' mancata all'affetto dei suoi cari

Vittoria Scursatone ved. Oria

Addolorati lo annunciano: il fratello **Giordano**, cognate, nipoti. Un vivo ringraziamento alla signora Nina. I funerali in forma civile avranno luogo oggi 17 alle ore 8,45 partendo da via Coppino 52.

— **Torino**, 15 marzo 1981.

Cristianamente come visse ha concluso la sua giornata terrena

Margherita Musso n. Dalmasso

anni 81

La piangono i figli **Mario**, **Edoardo** con la moglie **Claudia**, il nipote **Luciano** con **Anna Marina**, i parenti. I funerali in Cuneo martedì 17, ore 14,30, dall'abitazione, corso Santarosa 30.

— **Cuneo**, 15 marzo 1981.

Dopo tanta sofferenza si è spento

p.i. Renato Vergano

di anni 42

lasciando nel dolore più profondo la moglie **Maria**, i figli **Grazia e Roberto**, mamma e papà, suocera, zia **Rosa** e parenti tutti. I funerali avranno luogo martedì 17 alle ore 14 partendo dall'ospedale Mauriziano e proseguendo per Refrancore (Asti) ove la salma verrà tumulata.

— **Torino**, 16 marzo 1981.

E' mancato

Armando Lancina

Ex vigile urbano

Addolorati lo annunciano: la moglie **Ernesta**, la figlia **Rosella**, sorella, nipoti e parenti. Funerali mercoledì 18 marzo ore 8,45 da via Desana 19/20. La presente è partecipazione e ringraziamento.

— **Torino**, 16 marzo 1981.

E' mancato

Giacomo Carnovale

procuratore Banco Roma

Addolorati l'annunciano: la mamma, la moglie **Luisella**, i figli **Massimo e Paola**, le sorelle, il fratello, cognati, nipoti, i suoceri, **Anita e Gigi Miniggio** e parenti tutti. Si ringraziano i proff. Giovannelli e Sgarbi, il dott. Neretto, suor Nazarena, la signora Placida e tutto il personale paramedico del rep. 8 B dell'ospedale Mauriziano. Funerali mercoledì 18 ore 8,45, partendo dalla parrocchia Sacro Cuore di Maria via Morgari. La presente è partecipazione e ringraziamento. Non fiori ma offerte alla fondazione Ghirotti.

— **Torino**, 15 marzo 1981.

Improvvisamente è mancato

Claudio Toppi

Premio Fedeltà FIAT

Medaglia d'oro Avis

Addolorati l'annunciano la moglie **Noretta**, la figlia **Tiziana**, il cognato **Ettore** e parenti tutti. Il funerale avrà luogo mercoledì 18 corr. ore 10 partendo dall'ospedale Martini via Tofane.

— **Torino**, 17 marzo 1981.

E' mancato

Plinio Minuto

Addolorata lo annuncia la moglie **Laura** e parenti tutti. Funerali mercoledì 18 marzo ore 14,30 da ospedale Mauriziano. Non fiori. La presente è partecipazione e ringraziamento.

— **Torino**, 16 marzo 1981.

Cristianamente è mancata

Fortunata Bosco ved. Lamberti

anni 82

Addolorati l'annunciano: la figlia **Albina**, le cognate **Margherita e Angiolina**, nipoti e parenti tutti. Funerali martedì 17 corrente, ore 14,30, partendo da via XXV Aprile 30. Non fiori. La presente è partecipazione e ringraziamento.

— **Nichelino**, 16 marzo 1981.

E' mancato

Michele Allsio

anni 52

Ne danno il triste annuncio, la mamma, la moglie **Rosanna Cigliutti**, il figlio **Stefano**, sorelle, cognati, parenti tutti. Funerali oggi ore 14,30 chiesa N. S. della Salute, partendo dall'ospedale S. Luigi.

— **Torino**, 14 marzo 1981.

Cristianamente è mancata

Carolina Benedetto nata Altare

Lo annunciano: il marito **Michele**, i figli **Pietro**, **Giovanni** ed **Angela** con le famiglie, sorelle, cognati, nipoti, parenti tutti. Un particolare ringraziamento al dott. Paolo Fiore. Funerali oggi ore 15,45 parrocchia San Benedetto. E' partecipazione e ringraziamento.

— **San Mauro T.se**, 14 marzo 1981.

E' mancata all'affetto dei suoi cari

Francesca Fenoglio ved. Somà

L'annunciano le figlie **Vittorina e Rina** con i mariti **Giovanni** e **Pinoto Rolauna**, gli adorati nipoti **Fulvio**, **Claudio** e **Roberto**, cognate e i nipoti tutti. Funerali martedì 17 c.m. ore 14,30 parrocchia S. Bernardino. Un particolare ringraziamento e Gina Giaretto per le assidue cure.

— **Torino**, 15 marzo 1981.

E' mancata

Margherita Ceva in Ponzetto

Lo annunciano il marito **Franco**, i figli **Renato** e **Roberto**, sorella e parenti tutti. Funerali oggi ore 16 in parrocchia.

— **Pianezza**, 17 marzo 1981.

E' mancata

Catterina Varetto Gallo

L'annunciano il marito **Giovanni** e parenti. Funerali giovedì 19 ore 8,45, parrocchia della Pace.

— **Torino**, 17 marzo 1981.

RINGRAZIAMENTI

I familiari di

Pietro Degrandi

ringraziano quanti hanno partecipato al loro dolore. La messa di trigesima sarà celebrata il 10-4-1981 ore 18 alla chiesa Don Bosco, via Sarpi 117.

ANNIVERSARI

Nel quinto anniversario della scomparsa, la famiglia ricorda con affetto infinito il

dott. Franco Gallotti

Santa messa giovedì 19 marzo alle ore 17,30 nella chiesa di S. Alfonso.

— **Torino**, 17 marzo 1981.

17-3-1980 — 17-3-1981

Giulio Levetto

Ricordandoti sempre, moglie, **Adriana**, **Pino**. Messa 22-3-81 ore 11 chiesa Cimitero Sud.

1975 — 1981

Teresio Enriu

Nel 6° anniversario i tuoi cari ti ricordano con immutato affetto.

1974 — 1981

Guido Guiot Bourg

Sempre ricordato con affetto.

— **Pinerolo**, 17 marzo 1981.

1977 — 1981

Alessandra Rasa ved. Bergoglio

I tuoi cari. Santa messa parrocchia Falchera.

1979 — 1981

Danilo Ferrati

Moglie e figlia sempre ricordano.

Arriva il Diesel per tutti: il massimo dell'economia e della robustezza.

127 Diesel
Il più piccolo Diesel del mondo.

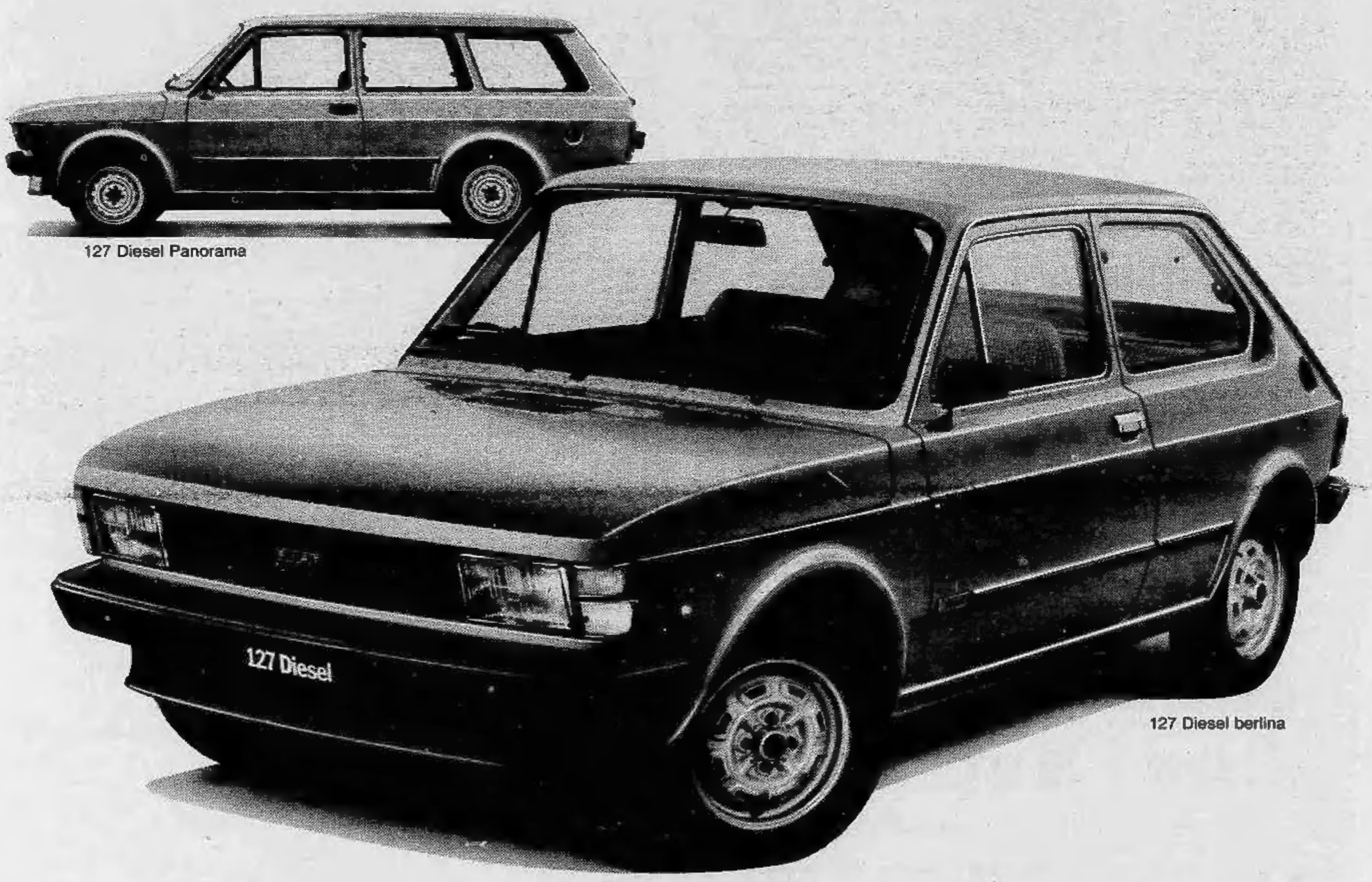

127 Diesel Panorama

127 Diesel berlina

I punti di forza della 127 Diesel

1. La più piccola auto motorizzata Diesel
2. Il più piccolo Diesel veloce del mondo: 1300 cm^3 e 45 CV (DIN)
3. Il più basso consumo per un Diesel: 20 km con un litro di gasolio a 90 km/h
4. La più collaudata delle Fiat: quasi 5 milioni di 127
5. Il primato dell'autonomia: più di 1000 km con un pieno (la 127 Panorama Diesel)
6. Brillante come una vettura a benzina: accelerazione da 0 a 100 km/h in 23,5 sec.
7. Una eccezionale potenza specifica: quasi 35 CV per litro di cilindrata
8. La prima Diesel che ammortizza il Superbollo con meno di 8.000 km
9. Primato di economia: solo 5 lire/chilometro di carburante per persona
10. La Diesel che paga di meno in autostrada
11. Eccezionale elasticità di marcia: regge la presa diretta anche a bassissime velocità
12. Precamere di combustione a bassa turbolenza (brevetto Fiat): più potenza, meno fumi di scarico
13. Alta tecnologia: lega al nikel-molibdeno-cromo per le precamere (la stessa delle turbine per aerei). Eccezionale affidabilità e durata
14. Albero motore con smorzatore torsionale di vibrazioni in gomma
15. Ridotto peso del motore: solo 17 kg in più del "benzina" da cui deriva
16. L'auto Diesel che costa di meno.
    Berlina L. 5.600.000
    Panorama L. 5.700.000
    (Prezzi IVA esclusa)

127: la vera convenienza.

Acquistando una Fiat avete anche l'iscrizione all'ACI per un anno compresa nel prezzo. Presso Succursali e Concessionarie Fiat.

FIAT

Un gruppo di consiglieri offre appoggi al presidente granata

Toro, nuovo staff con Pianelli?

O si presenta qualcuno con in mano tutti i miliardi — chi dice 5, chi dice 7 — che Pianelli chiede [redacted] rientrare [redacted] quanto si è esposto in questi anni, oppure [redacted] guida della socie[redacted] granata resterà [redacted] presi[redacted] '76. Questi i primi precisi lineamenti che si incominciano [redacted] intravedere nel gran polverone sollevato intorno al [redacted] Torino» dopo gli ultimi negativi risultati [redacted] la dura contestazione [redacted] parte [redacted] tifosi di cui è oggetto [redacted] presidente Pianelli.

Vengono decisamente [redacted] voci secondo cui sarebbe ormai solo questione di tempo un generale rimpasto [redacted] vertice della società che vedrebbe la presidenza affidata [redacted] un personaggio ancora misterioso, la carica di [redacted] al commendator [redacted] Salvadore, quella di direttore sportivo [redacted] Giorgio Re.

«Prima di tutto aspettiamo che si calmino le ac[redacted] per poter ragionare con [redacted] minimo di tranquillità — dice Salvadore —. Io e il presidente ci vediamo oggi e cercheremo [redacted] chiarirci le idee. Per quanto mi riguarda, comunque, [redacted] convinto che Pianelli deve rimanere [redacted] suo posto. Magari circondato [redacted] un nuovo staff [redacted] collaboratori [redacted] lo sollevino da alcuni degli incarichi troppo gravosi».

In sostanza si può [redacted] che all'interno [redacted] società di corso Vittorio Emanuele [redacted] [redacted] forze — organizzative, economiche e amministrative — che sarebbero disposte ad affiancare Pianelli per ricreare l'ambiente [redacted] l'immagine necessari alla squadra per lavorare bene.

Non bisogna dimenticare, infatti, che l'attuale presidente è quello che, dopo anni [redacted] limbo, [redacted] riportato il Torino in posizioni [redacted] eccellenza, che ha fatto nuovamente cucire sulle maglie granata uno scu[redacted] tricolore, che — e [redacted] è un fatto trascurabile — ha [redacted] alla [redacted] una stabilità economica [redacted] dirigenziale. Il Torino [redacted] una [redacted] poche società calcistiche [redacted] che finora hanno sempre pagato [redacted] rate [redacted] mutuo federale per il consolidamento delle esposizioni bancarie. Nel gran parlare che si fa sul deficit, esponenti dell'amministrazione sottolineano che la gestione di questi ultimi [redacted] anni [redacted] fra le più oculate, in quanto [redacted] sato [redacted] sono verificate situazioni deficitarie [redacted] peggiori.

In questo generale clima [redacted] positiva «volontà di fare», rimane una sola incognita: è disposta la tifoseria ad accettare un Pianelli «riciclato»? Un'incognita [redacted] poco peso, visto che tifoseria significa pubblico e quindi incassi. Parlando con [redacted] organizzazioni dei «granatieri» si scopre che solo l'intervento [redacted] sindaco Novelli e la presenza [redacted] Pertini hanno salvato, domenica, il presidente [redacted] una ancor più dura contestazione. Era già pronto — [redacted] potrebbe essere sfoderato nella prossima partita casalinga col Brescia — uno striscione lungo [redacted] metri [redacted] scritta «Pianelli vattene!». Venuto [redacted] conoscenza della cosa, Novelli [redacted] convocato i leader dei tifosi invitandoli a rimandare [redacted] contestazione «per non fare brutta figura col Presidente della Repubblica».

Il gruppo [redacted] consiglieri [redacted] sta preparando il nuovo piano di rilancio [redacted] società granata, però, crede che i tifosi non abbiano dimenticato quanto Pianelli ha fatto [redacted] positivo per [redacted] squadra. E crede che anche il pubblico sarebbe disposto a dimenticare [redacted] contestazione [redacted] il presidente venisse affiancato [redacted] uomini nuovi, non an[redacted] compromessi [redacted] delusioni di questi ultimi anni.

Giorgio [redacted]

Pianelli e il presidente Pertini in tribuna prima del derby [redacted] Torino e Juventus

Intanto i tifosi si preparano alla ... guerra

Aldo Salvadore, [redacted] vice presidente del Torino: qualcuno lo vorrebbe [redacted] vertice della società di corso Vittorio

«Io [redacted] pronto [redacted] andarmene, [redacted] si faccia avanti chi vuol prendere [redacted] mio posto, [redacted] si presenti con tanti soldi. Ma se vogliono che io [redacted] via sappiano che io in questo caso dovrò nominare un commissario per liquidare la società». Così si [redacted] espresso Orfeo Pianelli in un'intervista rilasciata ieri a «Stampa Sera».

Domenica pomeriggio, nel lasciare lo stadio, era sta[redacted] duramente contestato da un gruppo di fans granata, dopo [redacted] i settori organizzati della tifoseria (come si racconta in un altro servizio) avevano rinunciato ad esporre in curva Maratona uno striscione dall'esplicito contenuto «Pianelli vattene». La presenza di Pertini in tribuna d'onore suggeriva di riporre per qualche ora le polemiche in frigorifero.

La tregua è finita presto, ieri Pianelli nel replicare ai tifosi ha anche commentato [redacted] voci sulla ventilata cessione [redacted] Pecci e Graziani — che hanno contribuito [redacted] agitare i tifosi — con parole che non [redacted] confermato esplicitamente [redacted] [redacted] smentito una tale prospettiva. Pianelli [redacted] detto: *«I tifosi pretendono, [redacted] tengono conto dei nostri incassi? Come [redacted] fa [redacted] andare avanti così [redacted] [redacted] in qualche modo [redacted] deficit? Loro si agitano se leggono che questo e quell'altro sono [redacted] vendita, [redacted] verità [redacted] che i tifosi non [redacted] al mio posto».*

La sortita [redacted] Pianelli ha preso in contropiede i tifosi che [redacted] si aspettavano (e nemmeno speravano) che Pianelli uscisse allo scoperto così presto, prospettando persino [redacted] «minaccia» della gestione commissariale della società.

I gruppi organizzati della tifoseria, ossia i «[redacted]simi», il club «Grande Torino», gli «Ultras», [redacted] granata», e il «Torino club», si riuniranno a [redacted] settimana, forse anche prima considerati gli sviluppi della polemica, per concordare in [redacted] struttura [redacted] coordinamento modi e tempi di una clamorosa contestazione [redacted] confronti del vertice del Torino, già decisa [redacted] persino definita a grandi linee.

Si può anticipare che [redacted] tifoseria granata sceglierà l'occasione [redacted] prossimo incontro torinese della squadra, ossia Torino-Brescia del 29 marzo venturo, [redacted] mettere in [redacted] la protesta. E questa volta [redacted] si [redacted] contenterà di affidare [redacted] uno striscione, per quanto vistoso possa essere, il proprio invito [redacted] rinnovare la società cominciando dal vertice.

La «piazza» ha già un [redacted] candidato da proporre per [redacted] successione [redacted] Pianelli: è l'attuale vicepresidente del Torino, [redacted] Salvadore. C'è anche chi sostiene che per tranquillizzare i tifosi si «offrirà» loro l'allenatore più amato, Gustavo Giagnoni [redacted] [redacted] colbacco nuovo di [redacted] [redacted] così fosse il Torino ricomincerebbe daccapo ripartendo [redacted] qualche modo dall'inizio degli Anni Settanta.

[redacted] Gaino

ANCORA PIU' CONVENIENTE
il Lloyd Adriatico
ASSICURAZIONI
oltre all[redacted] polizza [redacted]
ha la soluzione «su misura» per tutti i vostri problemi assicurativi (polizza tutela personale, infortuni, malattie, incendio e furto, vita, etc.)
Agenzia [redacted] di Torino
[redacted] Cernaia 16, tel. 518.514 - 547.070
Succursale: C.so Turati 40, tel. 500.847

GRAZIANI e FURINO scrivono per STAMPA SERA

Hanno vinto i più in forma

L'Inter perdendo a Roma [redacted] pochi minuti [redacted] termine [redacted] l'addio, anche [redacted] non matematicamente, al discorso scudetto. Io credo [redacted] rimontare ora cinque punti nelle restanti nove partite sia diventato per questa squadra un compito molto difficile. Incominciano ad allungare [redacted] passo verso lo sprint finale le [redacted] pretendenti alla vittoria [redacted] questo campionato. La Roma, [redacted] in casa contro l'Inter, [redacted] il compito più difficile della giornata [redacted] il fatto di [redacted] superato questo difficile ostacol[redacted] onora quel primo posto che sta portando avanti fin [redacted]ll'inizio del torneo.

Nel derby fra noi [redacted] la Juventus [redacted] vinto meritatamente quest'ultima confermandosi così la squadra più in forma del momento. L'unico nostro rammarico è [redacted] quello di aver agevolato [redacted] vittoria [redacted] Juve con [redacted] secondo tempo non all'altezza della situazione come invece [redacted] stato il primo. In tutti noi prima della partita esisteva [redacted] consapevolezza di poter fare bene sopperendo alle loro superiori doti tecniche con una carica agonistica [redacted] alto livello: purtroppo questa [redacted] [redacted] distanza [redacted] mancata un po'.

Per quanto riguarda il Napoli credo che [redacted] questo momento si stia superando visti gli ultimi eccellenti risultati, grazie anche all'apporto di un pubblico eccezionale. Sono convinto che fino [redacted] battute finali questo Napoli saprà far soffrire [redacted] Juve [redacted] [redacted] Roma [redacted] pure godono dei maggiori favori nei pronostici.

Per quanto riguarda il resto [redacted] classifica c'è poco da dire, visto che con i risultati di questa giornata le posizioni [redacted] squadre [redacted] rimaste pressoché invariate, fatta ecce[redacted] per [redacted] vittoria casalinga [redacted] Fiorentina [redacted] Como.

Per finire [redacted] sguardo alla classifica [redacted] [redacted] Pruzzo si sta avviando verso la conquista [redacted] questo prestigioso trofeo e devo dire che lo [redacted] meritatamente, visto [redacted] continuità [redacted] cui [redacted] ad [redacted] a bersaglio. La [redacted] è ab[redacted] sterile, anche se sia lo sia Pellegrini [redacted] abbiamo avuto la benché [redacted] possibilità di usufruire dei calci di rigore che, per questa speciale classifica, diventano di gros[redacted] importanza.

Francesco Graziani

Un derby finito secondo logica

Finalmente un derby conclusosi come logica vuole, cioè con la squadra più forte vincitrice. Inutile [redacted]derlo, gli otto punti [redacted] distacco tra noi e i granata ci stanno veramente tutti; mi era capitato poche volte d'incon[redacted] un Torino così debole in tutti i reparti, privo di grinta e [redacted] mordente come domenica. Fortuna per loro che [redacted] nostro secondo gol [redacted] arrivato solamente sul finire della partita.

L'incontro era iniziato sotto [redacted] pioggia torrenziale che rendeva difficile [redacted] controllo del pallone [redacted] l'impostazione di azioni [redacted] velocità. In effetti, i primi dieci minuti sono stati — [redacted] avviso — i più brutti di tutta [redacted] partita. Superate [redacted] difficoltà createci dal maltempo, da questa pioggia tanto invocata [redacted] desiderata, per noi non ci sono stati altri problemi, consci della nostra forza sapevamo che [redacted] gol sarebbe arrivato prima [redacted] poi.

Questa volta i «cugini» non possono proprio recriminare, i gol [redacted] venuti [redacted] combinazioni validissime, checché [redacted] dica Pulici, e tutti noi abbiamo dimostrato una forma fisica e psichica notevole.

Archiviamo questo derby che ci ha dato tante gioie [redacted] pensiamo che [redacted] difficile [redacted] adesso; da domenica fino alla fine del campionato ci aspettano [redacted] battaglie, ogni partita sarà determinante e sarà estremamente difficile.

Il Napoli, battendo il Cagliari, ha fugato ogni dubbio riguardante la sua dimensione [redacted] grande squadra e ha confermato le [redacted] ambizioni al primato. E' [redacted] squadra che gode delle simpatie generali perché, [redacted] grossi nomi — escluso naturalmente Krol —, [redacted] mantenere il passo di Roma [redacted] Juve e perché [redacted] esprimere [redacted] gioco piacevole.

La Roma, all'86', grazie a uno stupendo gol del solito Pruzzo, ha battuto un'Inter rassegnata che, stando alle cronache, non ha mostrato né grinta né determinazione. Pare però che la Roma abbia ampiamente meritato i due punti per la continuità delle [redacted] azioni e dei suoi attacchi.

Beppe Furino

Il presidente bianconero elogia l'orgoglio dei «veterani», la maturazione dei giovani e la bravura di Trapattoni

Boniperti «carica» la Juventus

Preferisce il silenzio alle parole, ma quando le circostanze gli propongono un'intervista si esime e sa cogliere il momento con risposte caute ma chiare, diplomatiche ma sincere. Giampiero Boniperti, dopo i baci dispensati ieri al Presidente della Repubblica Sandro Pertini e dettati dall'attimo comprensibile euforia, ritrova i toni pacati del dirigente con tanto di etichetta. Il successo nel derby ha offerto al presidente bianconero ulteriori motivi di soddisfazione, una supplementare verifica sul valore dei giovani e conferma della bravura del suo allenatore Giovanni Trapattoni, stratega sapiente e sempre guidato dall'umiltà. Dove può arrivare questa Juventus signor Boniperti?

«Non sono un indovino, i pronostici li lascio agli altri. A me piace parlare sempre dopo. Il materiale che Trapattoni ha a disposizione è ottimo, la squadra sta andando veramente forte. Non c'è grande differenza fra questa Juventus e quella d'inizio campionato, quando più che le crisi il gioco si doveva parlare di crisi di gol. I giovani si sono ben amalgamati con i veterani e i risultati non si sono fatti attendere. I miglioramenti dei giovani hanno dato un grosso contributo alla causa comune».

I successi, si sa, creano assuefazioni pericolose. Il potere, si dice, logora, soprattutto nel calcio, visto che certe formule sono rifiutate da alcuni uomini politici. Il merito di voi dirigenti e del tecnico è preciso: avete ridato motivazioni a uomini che sembravano averle smarrite nel tempo.

«Sono d'accordo sull'opera molto importante svolta da Trapattoni — conferma Boniperti — *e non dobbiamo dimenticare la concentrazione dei ragazzi, i quali hanno dimostrato una responsabilità lodevole, una consapevolezza nei loro mezzi che ha portati, a gioco lungo, a raccogliere quanto meritavano. L'orgoglio dei veterani, inoltre, ha responsabilizzato i giovani e la maturazione è stata naturale, conseguente, spontanea».*

Il derby, le gioie in seno di vittoria, la liberazione di incubi e incertezze, l'abbandono a felicità che acquistano, nella circostanza significati particolari: cosa ha provato Boniperti domenica sera?

«Una gioia unica e diversa. Sembra un paradosso ma è così. Per me si tratta di emozioni speciali poiché il derby comincio a viverlo al lunedì prima dell'inizio dei giochi. E' stato comunque un bel match, vinto giustamente da noi e giocato bene da entrambe le squadre nonostante che le condizioni atmosferiche e del campo fossero davvero proibitive. Lo spettacolo non è mancato».

Napoli e la Roma, però, continuano a vincere. La loro progressione e la loro costanza nella ricerca del risultato diventano pericolose per voi, pensiero assillante e fastidioso?

«Loro fanno la loro corsa, noi continuiamo a percorrere la nostra strada, strazioni, se possibile. Sia la Roma che il Napoli sono stati protagonisti delle belle cose durante l'arco del campionato, ma tutto ciò non deve turbarci. Mi dà fiducia la condizione generale della squadra e mi conforta la crescita dei giovani. Marocchino, tanto per citare un esempio, ha fatto passi da gigante non dimenticherei i vari Prandelli, Fanna e Verza. Nel giudicarli qualcuno aveva avuto troppa fretta, dimostrando una superficialità che in certe valutazioni è deleteria. Ecco, i giovani hanno dato la loro risposta».

Ed è tutto. Giampiero Boniperti non vuole parlare di scudetto né di tabelle. Le parole, a suo avviso, vanno pronunciate a giochi completati. E non gli si può dare torto, con il calcio è assurdo dare i... numeri in anticipo. Resta la realtà: quindici partite utili consecutive, cinque successi di fila, un ritorno di fiamma nel derby dopo tanti mesi di digiuno (l'ultima vittoria risale al 21 ottobre del '79). Cifre che testimoniano della bravura dei bianconeri, della conduzione sapiente dei loro tecnici e dei loro dirigenti.

Angelo Caroli

L'alleanza è durata poco

Moser e Saronni «Non siamo amici»

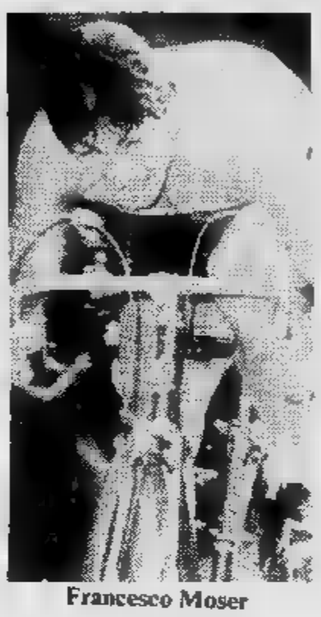

Francesco Moser

DAL NOSTRO INVIATO

CIVITANOVA MARCHE — *Anni fa, quando Eddy Merckx batteva tutti sorridendo (gli altri soffrivano e perdevano, lui vinceva quasi soffrire, e faceva rabbia), la Salvarani decise di affiancare a Gimondi il rivale Gianni Motta. L'unione fa la forza, pensarono i dirigenti. Gimondi e Motta, facendo causa comune, avrebbero potuto mettere in trappola Merckx. Il quale continuò a vincere più di prima, Gimondi e Motta continuarono a farsi la guerra come prima.*

Sono cambiati i tempi, è cambiato il ciclismo. Adesso il «re» si chiama Bernard Hinault e i due «galli» di casa nostra si chiamano Moser e Saronni. Ieri, nella seconda tappa della Tirreno-Adriatico, per poco più di venti minuti Moser e Saronni sono riusciti a andare d'accordo, la loro unione ha fatto davvero la forza.

Anche il grande Hinault ha dovuto inchinarsi. Ma è trattato di un episodio durato appunto venti minuti. L'armistizio è finito, è già ricominciata la guerra. Moser e Saronni non si sopportano. Proprio come, anni fa, non si sopportavano Gimondi e

Dice Moser: «Non siamo amici e lo diventeremo mai. Beppe è troppo diverso da me, in corsa e fuori E' presuntuoso, crede già di uno. E poi, gli piace sfruttare il lavoro degli altri per poi vincere in volata. Ieri abbiamo trovato l'accordo, non che ancora».

Dice Saronni: «Collaborando con Moser, avrei centrato due obiettivi con un colpo solo: cioè avrei vinto la tappa, perché sono più veloce di lui e posso batterlo almeno in uno sprint su dieci; e poi avrei staccato Hinault. Non è il momento di farci i dispetti, era il momento di pedalare. Basta: siamo rivali come prima. Non c'è alcuna alleanza».

Moser è un istintivo, è proprio perché ubbidisce più all'istinto che alla logica spesso in passato ha commesso degli errori; Saronni invece usa molto il cervello, a volte anche troppo. Ieri ha vinto, eppure ora dice: «Probabilmente domani sera, subito dopo la tappa, me ne tornerò a casa. I tifosi forse protesteranno: pazienza. Giovedì la frazione conclusiva sarà a cronometro, due giorni dopo è in programma la "Sanremo", che è il mio vero obbiettivo. La situazione in classifica domani sera sarà questa, mi rovinerò le gambe inutilmente. Se le rovini Moser, se proprio vuole».

Qualcuno sostiene che Saronni ha ragione: gli organizzatori, piazzando il «cronometro» a sole quarantotto ore dalla «Sanremo», in effetti hanno commesso un grave errore. Ma guardiamo la classifica: Amadori è primo, ma la sua maglia di leader ha colori sempre più pallidi, perché Moser lo segue a soli 43", pochi perché il romagnolo possa sperare di non essere superato nella "cronometro". Saronni è terzo, a soli due secondi da Moser. Molti sono convinti che Saronni voglia ritirarsi per togliere a Moser la soddisfazione di batterlo proprio in quella che tutti considerano la prova della verità.

Amadori, ex rubacuori (ama la caccia, non solo la cacciagione), ora che è «leader» della corsa alle ragazze concede autografi e nient'altro. Vuol vincere la Tirreno-Adriatico che per lui, mezzo campione, vale quanto per Moser e Saronni la «Sanremo». Amadori spera che Saronni si ritiri davvero, e che magari Moser imitarlo. Non sarebbe un bel modo di vincere, per lui: ma sarebbe l'unico. Quando uno vince mai, non può concedersi il lusso di andare troppo per sottile.

SICUREZZA
NELLA LUNGA DURATA

Gomme dure o gomme morbide? Gomme di durata o da tenuta? Grand Prix S: ecco la risposta Goodyear ai limiti delle gomme tradizionali.

Le prove hanno dimostrato che Grand Prix S è l'unico radiale a lunga durata con un'eccezionale tenuta, anche dopo migliaia e migliaia di chilometri. Nuovo disegno del battistrada, profilo più largo e più piatto, maggiore dimensione dell'impronta a terra, speciale mescola esclusiva: è tecnologia Goodyear.

Grand Prix di Goodyear: sicurezza nella lunga durata.

GOODYEAR

I vincitori del concorso tra i lettori di Stampa Sera

Premiati i dilettanti più bravi

sono contesi la vittoria a colpi mille schede per volta, e alla fine eccoli insieme «i rivali» del referendum di Stampa Sera per eleggere il miglior giocatore della Prima Categoria. Primo classificato Claudio «Curi» Prudenziato, al secondo posto Mauro Falco poi tutti gli altri, tutti egualmente bravi, l'uno più fortunato, l'altro più simpatico, l'altro più dribblomane. [illegible] ancora più opportunista. Questo referendum, indetto tra i tanti tifosi campionato Prima Categoria, ha permesso scoprire tanti piccoli personaggi che costituiscono il grande mondo del calcio nel nostro paese.

Vale pena tra questi tanti nomi di ricordare quello un ragazzo che non si piazzato i primi, forse soltanto perché gioca porta: Crocco che lo scorso difendeva porta Borgo San Remo che oggi è tra i pali Pinerolo ai vertici addirittura serie e che forse il prossimo anno tra i professionisti.

torniamo nostri protagonisti: nei larghi spazi degli stadi della provincia i tifosi li hanno eletti ad idoli, hanno voluto che fossero loro ieri sera nel simpatico ristorante «Da Mara e Felice» fotografati con in i trofei questo referendum popolare. Cerchiamo capire perché. Prudenziato vita veste la maglia dell'Alpignano; lo chiamano «Curi», perché corre sempre per tutta la partita. Gli domandiamo in che ruolo gioca: «*Centrocampista,* — risponde — *con la maglia numero sette, otto,* lo stesso». «*Perché* — spiegano i tecnici — *Prudenziato non si assegnano ruoli, lui sa quello che deve fare*». Certo, lì si può dire senza falsi opportunismi, Prudenziato ha vinto perché tra tutti i giocatori Prima Categoria è anche quello che calza meglio gli abiti del personaggio. «Curi» non ci sta a perdere, anche aver messo la testa posto di non far arrabbiare più gli arbitri, ma altri sottolineano che da due la squadra non coglie altro che vittorie ed i motivi arrabbiarsi con gli arbitri ci sono.

Prudenziato per tanti motivi non diventato un giocatore professionista: prima per un infortunio alla vigilia un campionato la Primavera del Torino (ma sarà vera?), poi per essere scomparso il giorno che gli diedero i soldi per il taxi per andare al a sostenere provino sotto gli occhi di Nereo Rocco. Tutte queste sue presunte sfortune hanno fatto la fortuna tifosi dell'Alpignano che ogni domenica lo vedono trottare per il campo.

Da sinistra il vice presidente dell'Alpignano Raina, il vincitore Prudenziato, l'allenatore Mosso Falco secondo classificato (Stampa Sera)

E Mauro Falco? Per lui l'estate stata quella del divorzio dalla vecchia squadra, Pedona, della quale per lunghe stagioni ha vestito la maglia; ora si allontanato, si per dire, andato Mondovì dove gioca per la Valeo. Falco ieri sera è rimasto sino al termine della festa organizzata in onore suo degli altri vincitori: alle quattro di questa mattina era già in piedi montare tetto in una casa in montagna. Falco, gran fisico da terzino invalicabile, guance rosse da chi all'aria aperta ci sta solo alla domenica per giocare ma anche tutta la settimana per lavorare: forse tutti ci eravamo immaginati la sua figura prima ancora che comparisse, è proprio lo stereotipo giovane della provincia «Granda».

Tra i tanti ricordi che pratica sportiva lascerà a questi due beniamini del calcio provinciale c'è anche il trofeo di Stampa Sera, vinto solo per ciò che Falco e Prudenziato fare la palla tra i piedi ma soprattutto per simpatia che hanno saputo accattivarsi tra i tifosi delle rispettive squadre.

Assenti alla serata per motivi di lavoro e di salute, hanno anche ricevuto premi dal nostro giornale Modenese e Migliorini (entrambi dell'Alpignano) terzo quarto classificato, nonché Cavallero, quinto, dell'Olimpic Cuneo.

Emanuel

Questa la classifica per prime cinque posizioni:

1) **Prudenziato (Alpignano) voti 7445;**
2) **Falco (Pedona) voti**
3) **Modenese (Alpignano) voti 3713;**
4) **Migliorini (Alpignano) voti 1900;**
5) **Cavallero (Olympic) voti 1144.**

GIRONE D - I giovani, una piacevole sorpresa

Barcanova, è già pronta la squadra del futuro

Un Barcanova vivacissimo, atleticamente preparato bene impostato ha a dura prova — po' con l'aiuto dell'arbitro — il Borgo Uriola Rivoli. La squadra rivelazione di Falduto e Boeti rimasta in dieci per l'espulsione di Donà negli ultimi venti minuti ha faticato più previsto per far rispettare agli ospiti legge di imbattibilità del proprio campo entrata in vigore 18 fa.

In effetti la squadra di casa ha fornito una prestazione inferiore all'attesa, quella ospite, pur avendo due terzi dei suoi titolari squalificati, ha giocato gara esemplare mettendo in mostra alcuni interessantissimi (Marini, Cornaglia Scagno, esempio) giovani. Da oltre secolo fucina di giovani calciatori l'Unione Sportiva Barcanova è forse una delle poche società dilettantistiche che può permettersi il lusso avere titolari fuori squadra a quasi non risentirne. «*Le continue squalifiche, gli incidenti le malattie* — ha affermato l'allenatore Saverio Furuli — *ci hanno obbligati quest'anno pescare prima del tempo nel settore giovanile. La sorpresa è piacevole e ci capire che per la prossima stagione sarà problema presentarsi in campo una squadra competitiva come sempre molto giovane*».

Attualmente il Barcanova, che ha vinto il Trofeo Tuttosport quale migliore società dilettantistica del Piemonte conquistando il primo posto in campionati e venti tornei a livello giovanile, ha dodici squadre in attività più una frequentatissima scuola calciatori per oltre 300 tesserati.

Leva

BORGO RIVOLI - 0-0 — Mennuti; Butera, Donà (71' espulso); Gervasi, Messuti, Bottega; Pisani, Tarantino, Picciolo (71' Di Gennaro), Antonucci, D'Amico. **Barc**: Rissone; Ghezzo, Baraldi; Ernano (46' Scagno), Greco, Armellino; Cornaglia, Chiurato, Militano, Marino, bieri. **Arbitro:** Favaron.

VICTORIA IVEST - SUSA 3-2 — **Ivest:** Bertonelli; Vocale, Varagnolo; Franzolin, Maghini, Galetto; Lambiase, Calcagno, Cilli, Congionti, Capogreco. Martellosio; Tirinisio, Pelissero; Assetta, Cadelano, Tua; Cataldo, Zerbonia, Bombardieri, Siciliano, Ventura. **Reti:** 15' Citli; Galetto; Congionti; 75' Pelissero; 84' Zerbonia.

MONCALIERI - 3-0 — Rulent (82' Brunetta); Marino, Boscolo; Falbo, Ramazzina, Moschini; Tassello, Ferrero, Salerno (71' Musarella), Pasqua, Petrilli. **Beina**: Carlone; Rinaldi (46' Roveri), Rostagno; Mazza, Roi, Gorgiat; Gotta, Merlin, Capiddu, Racca, Astone (46' Zurlo). 42' Ferraro (rigore); 68' Marino; 74' Tassello. **Arbitro:** Vitali.

CONDOVE - REMO 2-1 — **Condove:** Cullino; Beltrame, Martin; Lucchitta, Listello, Boi; D'Amelio, Tognin, Arca, Jannon, Dossena.

Borgo Remo: Pavia; Macchiarulo, Aichino; Vallero, Riccetti, Ortoncelli; Marinella (46' Clementi), Pitocco (60' Passarella), Ferro, Roncon, Venuto. 15' Arca; 44' D'Amelio (rigore); Riccetti.

- CTO: La partita è stata sospesa al 46' per nubifragio. **Lucento:** Farruggia; Spinelli, Santamaria; Malerba, Bertolini, D'Alessandro; Calabrese, Durante, Jezzi, Sollena, Piemontese. **Social CTO:** Simionato; Tarollo, Fagiolino; Gallo, Vitali, Zillo; Di Gianni, Marrapodi, Trevisan, Aprile, Marino.

- CHIERI 3-0 — **Lascaris:** Poletti; Cassano, Bovolenta; Moretto, Garello, meo; Crivellari, Rocchia, Bauccio, Mancini, Gallina. **Chieri:** Molino; Lo Vecchio, Marchioro (60' Peretti); Marzola, Mirasola, Franceschini; Calvi, Schettino, Cecca, Lasagna, Barberis. 76'Moretto; Gallina; Crivellari. Mauro.

F. CAMBIANO - MILLE- 3-1 — **B. F.** Moscatelli; Cuvertino, Trevisan G.; Pinese, Santifilippo, Bonato; Angelis, Piovano, Allocco, Sciermino, Trevisan L. (70' Fusaro). **Millefonti:** Devalle; Nitti, Piras; Faghino (10' Campanella), Nigro, Procopio; Pregnolato, Sapienza, Costantino, Toscano, Angioni. **Reti:** 16' 55' Allocco; De Angelis; 75' Angioni. **Arbitro:** Riccio.

NICHELINO - PRAFAL 1-0 — **Nichelino:** Sinigallia; Solla, Taurisano; Rosetta, D'Amicis, Morando; (46' Marco), Favale, Misilmeri, Polignano (84' Ugolini), Fresia. **Pra-Fal:** Guarise; Canavese, Acconciaiocco; Graglia, Mirizzi, a; Giraudo, Frara, Sinipoli, Genova, Sicilia- 47' Misilmeri.

GIRONE C - La vetta della classifica è lontana

Ormai il San Maurizio ha perso ogni speranza

SAN MAURIZIO — *San Maurizio con la sorprendente sconfitta casalinga avvenuta ad opera rimodernato Programma Favria ha perso l'occasione per mantenere i contatti col Mathi e Gassino sperare in qualche loro passo falso per avvicinarsi testa della classifica. I pronostici che davano il San Maurizio vincente sul Programma sono sovvertiti dalla maiuscola prova offerta Picat-Re compagni che hanno dimostrato il loro vero volto vero peccato per il presidente Soria il vice Tomasi che hanno visto gettati via punti in partite che sulla carta apparivano facili.*

presidente Pellegrino che teneva molto quest'incontro ha voluto dilungarsi in commenti, si è limitato dire che amalgamare nove giocatori nuovi non è stato una cosa molto facile. La squadra ha dimostrato fino ad meritare la posizione che occupa ed è quell'alta classifica a ridosso del Mathi che vincerà il campionato e del Gassino. «Sono soddisfatto — detto — perché Succi, Bini, Bey assieme ai nostri vecchi hanno dimostrato sui campi del Canasaper giocare. La partita col Favria è un derby che si da anni con risultati alterni. Quest'anno non avuto dalla nostra la fortuna. Vedremo di rifarci mai nella Coppa Canavese. Il nostro pensiero è ora rivolto al prossimo campionato, cercheremo di qualcosa di meglio con l'esperienza acquisita in questo primo di Prima Categoria».

Nicola Carruozzo

MAURIZIO - PRO- FAVRIA — San Pignataro; Pellegrino, Cammarere; Sannino, Torre (46' Succi), Nicolai; Bey, Cirillo, Ippolito, De Masi, Gre- **Programma Favria:** De Florian; Veronese, Filippi; Giordana, Bogni, Centola; Licciardi, David (Tarizzo), Degli Esposti, Di Gianni (42' Benedicenti), Picat-Re. : 20' Picat-Re, al 25' Centola, 62' Picat-Re (rigore), 75' Licciardi (rigore), 83' Ippolito (rigore), 88' (rigore).

RIVAROLO - SETTIMO — Tarucco; Bruno, Santovito A.; Sciacero, Gino, Leonetti; Cigliano, Gliaschera, Palmieri, Santovito P., Picco (70' Sarti). **Settimo:** Costanza; Rossetto, Barbuio, Mariani, Romano, Di Mauro; Tancredi, Braccagni (80' Bicocca), Cristiano, Sonnessa, De Simone (46' Mattiazzi). **Reti:** 7' Rossetto; 66' Cristiano. **Arbitro:** Fiammotto.

- — Cirié: Mauriello; Berla (Cruciani), Conte; Gorizia, Santis (Marino), Ferrari; Piersimoni, Crespi, Martignano, Buggia, Fava. Camposeo; Ravicchio, Bianco; Falciani, Giacomelli (70' Angelici), Di Leone; Mascolo, Pirro, Rista, Bruno, Franco P. **Rete:** 17' Rista. **Arbitro:** Ruffino.

- CA- 1-1 — **Borgotorrazza:** Scapinello; Mattia, Ruffinengo; Bellini, Zola, Federico; Striglia, Perucchetti, Modica, Cecere, Veneziano. **Caselle:** Lucchi; Callegaro, Gianotti; Parmigiani, Pitton, De Vecchi; Ferracini, Ruggero, Mangolini, Benedetti, Trevisani. 10' Striglia; 20' Trevisani.

- CHIVASSO 0-1 — **Rivara:** Vernazza; Mafflotto, Mores; Perardi, Paggi, Sale, D'Agostino, Cutugno, Brizi, Castielli, Fenoglio. : Parisi; Fabian, Picchiura; razzano, Cortelli, Natale; Giannone, Ghezzi, Salvatore, Pellegrino, Sal-

VALLORCO - CAR GASSINO 1-0 — **Vallorco:** Scalese; Cavallo, Bianco; Scanavino C., Pianetti, Scanavino F.; Gallo, Arcesto, Cimorri, Guglielmetti, Scutti. **Gassino:** Pirani; Franceschetti, Jerinò; Trunzio, Preti, Silombra; Corato, Ravagnani, Ippolito, Abalantuoni (46' Rosso), Bregolin. 25' Scutti.

MAURO - VILLANOVA 2-1 — **San Mauro:** Aleati; Piazza, Iraci; Fassari, Tagliento, Ossola; Vieni, Rossi, Barbi, Meynardi, Berruto. Righi; Sette, Bergamino; Francilli, Diotto, Lagatta; Rocca, Cammarata, Franco N., Franco V., Gangi. **Reti:** 42' Meynardi; 65' Barbi; 73' Franco Vincenzo.

CALUSO - CASTELLAMONTE 1-1 — **Caluso:** Guzzo; Zardini, Milito; Lauricella, Riccardino, Arcero; Molaro, Lontri (73' De Lazzari), Andreo, Landuzzi, Boschetti. **te:** Cordone; Janigro, Silva; Saura, Vezzetti, Rosa; Di Biasi, Marino (73' Cappa), Succo, Facchini, Ferrara. 75' Boschetti; 84' Biasio. **Arbitro:** Merlo.

Prima Categoria - I protagonisti del torneo dilettanti

GIRONE E - Ora le dividono due punti

Sommarivese in fuga [redacted] un passo [redacted]

SUPREMAVERNICI CORNELIANO-SOMMARIVESE 1-3 — Corneliano: Asteggiano; Brazzò, Pirisi; Gorga, Bagnasco, Varaldo; Cuneo, Delpiano (51' Vezza), Rovera, Grandis, Pezzuto. **Sommarivese:** Giordana; Marchioretti, Furri; Gallina, Bongiovanni, Boasso; Saimandi, Alasia, Chessa, Sapetti, Borza. **Reti:** 14' Bongiovanni (S); 52' Saimandi (S); 71' Vezza (SC); 76' Bongiovanni (S).

CAFARELLI-MORETTA 2-2 — Cafarelli: Musco; Urso, Brignolo; D'Alò, Tancredi, Petrolo, Sorra, Pagliano, Pitzalis, Minolfi, Salonia. [redacted] Serale; Oliveri, Bergese; Barbati, Millone, Delmastro; Ghiglione, Capre, Cagliero, Colucci, Ghilar[redacted]. **Reti:** 35' e 62' Salonia (C); 65' Barbati (M); 80' Delmastro (M).

[redacted] **DRONERO-BRA 0-0 —** [redacted] Dutto; Bernardi, Donadio; Leonino, Armitano (78' Falcone), Lerda; Falco, Oberto, Brignone, Peron, Margaria (75' Tesio). **Bra:** David; Poggio, Giovannini; Cheula, Veneziani, Viberti; Pragliasco (44' Tallone), Monteleone, Capistrano, Chiarenza, [redacted] Vecchio. **Arbitro:** Grilli.

VALEO-NARZOLESE 2-0 — Valeo: Musso; Falco, Barale; Bertolino, Viale, Lovera; Rocca, Occelli, Lingua, Ravera, Doglieni. **Narzolese:** Rossi; Gonella, Montanaro; S. Ciravegna, Gramaglia, Morra; [redacted]. Ciravegna, Damilano, Abrate, Borio, Corino. **Reti:** 25' e 48' Lingua. **Arbitro:** Di Brita.

[redacted] **6-1 —** [redacted] Genovase (78' D. Collino); Maino, Girardello; Rolfo, Di Pietro, Luciano; Antonaccio, Chiabrando (59' O. Collino), Condello, Grilli, Di Lena. **Pedona:** Cerrato; Lovera, Caligiuri; M. Borgna, Miraglio, F. Borgna; Corazza, Cavallo, Legrottaglie, Mingione, Viale. **Reti:** 1' [redacted] 18' Girardello (V); 29' Condello (V); 38' Luciano (V); 50' Antonaccio (V); 74' Condello (V); 79' Legrottaglie (P); 84' Luciano (V); 86' Di Lena (V). **Arbitro:** Barillà.

VIGONE-PIOSSASCO 4-2 — Vigone: Gravina; Savio, Franzè (80' Laurenti); Gili, Belforte, De Rè; Scrufari, Costamagna (65' Canavese), Boccardi, Condello, Marchisio. [redacted] Zancarli (35' Tiengo); Merlin, [redacted] [redacted] (46' Trombazza); Trimboli, Bronelli, Caruccio; Speziale, Orrù, Tamburini, Bartone, Cavaglià. **Reti:** 5' e 9' Scrufari (V); 20' Costamagna (V); 35' Marchisio (V); 75' Tamburini (P); 91' Bartone (P). [redacted] Dutto.

CARMAGNOLESE-BOVES 6-1 — Carmagnolese: Bortolan; Beordo, Bitonto; Gaido, Villa, Rava; Mana, Trimeliti, Cavaglià, [redacted] Malo, Vitale. [redacted] Baudino (55' Chiarotto); Satta I, Gastinelli; Armando, Isoardo, Lerda; Bruna, [redacted] (60' [redacted] II), Violino, Arnaudo, Dutto. [redacted]: 30' Mana (C); 32' Cavaglià (C); 44' Vitale (C); 74' Vitale (C); 77' Cavaglià (C); 86' Di [redacted] (C); 88' Satta [redacted] (B).

GIRONE F - Ha travolto anche il Trino

Valenzana cinque gol per restare al vertice

VALENZANA-TRINO 5-0 — Valenzana: Bausola; Scapolan, Sesta; Barbierato, Nosenzo, Pasino (75' Spigariol), Brumena, Quaini, Martini, Milone (35' Vecchio). **Trino:** Giorcelli; Savino, Brusa; Albergoni, Gallo, Balocco; Primizio, Guglielmotti (28' Martinotti), Mombelli, Brandazzi, Jelenkovich. [redacted] 2', 16', 74', 82' Martini, 19' Pasino. **Arbitro:** Cena.

GAVIESE-BASSIGNANA 1-1 — [redacted] Mogni; Traverso, Gerace; Carlini, Pirrone, Chiapuzzi; Bonaria, Manfredi, [redacted] Negri, Macciò, Bisignano. **Bas[redacted]signana:** Baretta; Zamboni, [redacted]rello; Barberis; Coppiano, Spigariol; Lusuardi, D'Angelo, Bassetto, Bianco, Orsini. **Reti:** 49' D'Angelo, 57' Bisignano.

SERGIO COMOLLO-SAN [redacted] 1-0 — Sergio Co[redacted]: Iacobellis; Oliveri, Repetti; Albanese, Frisone, Demichelis; Lorenzon, Ciampi, Vignola, Pantellini, Bracca (55' Lanza). [redacted] **Giuliano:** Berlese; Gemme (60' Cavalli), Armano I; Bobbio, Bavassano, Verna; Rolando, Venezia, Armano II, Bozza, Ferrari. **Reti:** Vignola

SPINETTESE-QUATTORDIO [redacted] — Spinettese: Espinosa; Legnaro, Sartori; Parodi II, Zilio, Zottarelli; [redacted] III, Borghello, Pivetta, Schiavini, Ca[redacted] **Quattordio:** Zanon; Mo[redacted] II (46' Carrà); Burbello; Pizzamiglio, Polastri, Sciscio; Vannicola, Musso, Rizzi, Sacco, Morellato I (70' Papa). [redacted] 15' Parodi III, 43' Borghello.

OZZANO-ASCA [redacted] **— Ozzano:** Rollino; Villanova, Zuccolo; Calandra, Guerrato; Moro; Redoglia, Biral, Calvara, Pollero, Guerci. [redacted] Bruno; Barbieri, Marcucci; Cerutti, Busletta, Anselmino; Crosasso, Capocchiano, Graci, Donà, Camerano (80' Magarotti). [redacted] 43' Anselmino. **Arbitro:** Migliaccio.

FELIZZANO-BALZOLESE 1-1 — Felizzano: Mazzini; Evangelisti, Schizzerotto; Tra[redacted]a, Berta, Gardin; Maccarone, Amatuzzo, Mignosi, Ubertazzi, Doglioli. [redacted] Azzalin; Avonda, Riberti; Poncina, Vergendo, Racosta; Miceli, Mariannini, Stoppa, Bonavita, Fava. [redacted] 41' Fava, 90' Ama[redacted].

[redacted] **CARLO-MONFERRATO 2-0 — San Carlo:** Biasotto; Mandrachia, Girino; Coppo, Di Pierri; Ceria; Daffara, Spampinato, Tartara, Zuccolo, Montiglio. **Monferrato:** Sala; Demartini, Benetti; Cavalli, Serramondi, Marsiglio; Petrucci (5' Palazzetti), Tinazzi, Rota, Baretta, Casalone. [redacted] 71' [redacted] 80' Montiglio. **Arbitro:** Fronti.

[redacted] LA VIRTUS IRIS COLORI Novi [redacted] campionato [redacted] [redacted] pallavolo, [redacted] la Gimar Volley [redacted] Casale [redacted] 3-0 (16-14, 15-10, 15-4).

● IL [redacted] NOVI, [redacted] il campionato di [redacted] Piemonte [redacted] d'Aosta, [redacted] supe[redacted] 48-0 dal Cus Torino, capolista imbattuto [redacted] girone.

GIRONE B - I vercellesi restano in corsa per il primato

È un Gattinara travolgente

QUINCINETTO - GATTINARA 2-4 — Quincinetto: Pavani; Lazzaretti (Morgani), G. Zoppo (Monetta); Lorenzetti, Di Tunisi, Zunino; Ferraris, Bernabè, A. Zoppo, Villermoz. [redacted] Martinoli; Jannotti, Cametti; Cestari, Mangiaracina, Franchino; Scalcon, Giromino, Julini, Greola, Lanfranchi. [redacted] 5' Di Tunisi, 8' Julini, 23' Lanfranchi, 35' A. Zoppo, 53' Julini, 90' Franchino.

FULGOR [redacted] - [redacted] 0-1 — Fulgor Valdengo: Rola; Brovarone, (Urru [redacted] 46'), Bavelloni; Meneghello I, Bellinazzo, Meneghello II; Perini, Saredi, Magaraggia. [redacted] Benatti; Loro, Burbello; [redacted]sia, Miglio, Mosca; Zangirolami, (Pantaleo[redacted] dal 79'), Raisi, Crivellaro, (Borsani dall'88'), Burini, Frara. [redacted] Raisi [redacted] 75'. **Arbitro:** Lanza.

FENIS - CHATILLON 1-1 — [redacted] Bentempo; Statti, Vigon; M. Perrequet, Varallo, N. Piellier; Volat (Pellissier), Vaser, Lavevaz, Brunier, F. Perruquet. **Châtillon:** Gallizioli; Oggiani, Bell'Amico; Danieli, Freydoz, A. Layn; Levoyer, Lucchetti, Di Lanin, Bonin, Rosset (Martinet). **Reti:** [redacted]5' [redacted]. Perruquet. 35' Lavoyer.

[redacted] - [redacted] **2-1 - Tron[redacted]** Ferraris; Furlan, Menegatti; Zuccalà, Visconti, Sasso; Boarolo (80' Cioffi), Di Napoli, Bruno, Rossi, Savant. **Vigliano:** De Giovannini; Soldà, Romagnolo III (67' Ghioni); Guarnieri, Salin; Bianchetto; Giuriato, Perciballi, Conchin, Barbirato, Romagnolo II. [redacted] 26' Boarolo, 38' Savant, 77' Bianchetto. **Arbitro:** Zuccolo.

ST-VINCENT - VERRONE 2-1 - [redacted]**cent:** Lombardini V.; Frachey, Susanna; Nogara, Lombardini A., Bonin; Lentini, Obert, Perenchio (Martinet), Ciri, Bevolo. [redacted] Seno; Maranotti, De Paoli; Barena, Deotto, Benedetti; Tarriconi, Sperindio, Caccavo, Losito, Lazzarini. [redacted] 10' Bevolo, 15' Caccamo, 20' Ciri.

PRO ROASIO - [redacted] **0-2 - Pro Roasio:** Barboni; Boncompagni, Razzano; Lonardi; Stefani, Albanese; Benedetti I; Brustio (75' Bellesso), Beretti, Barbero (53' Denti), Vanoli. **Bollengo:** Antoniotti; Loreni, Ghidetti; Miope, Francescato (20' De Stefano); Vescovo; Cappellino, Castelli, Lago II (66' Lago I), Bardessoni, Boggian. **Arbi[redacted]:** Ceccarini. **Reti:** [redacted] Vescovo, [redacted] Stefani.

GIRONE A - Capolista sempre più sola

Il Carpignano non ferma la marcia dello Stresa

CARPIGNANO-STRESA 0-1 — Carpignano: Guareschi; Brustia, Borgato; Boitami, Bru[redacted] (Sale 75'), Ferraris R. (Ferraris G. 46'); Tribolo, Santini, Ferretto, Bergamaschi, Franchini. **stresa:** Fassoli; [redacted]vanti, [redacted] Luca; De Simone, Masoero, Tinto; Bolfe, Piemontesi, Castagna, Lagenaro, Gioria. **rete:** [redacted] al 20'.

CERANO-OLIMPIA 1-1 — Cerano: Sigismondi; Allegra, Pirolini (Andolfi 65'); Palazzo, Conti, Bonini; Ubezio D. (Bandi 46'), Lavagno, Lusona, Andreoletti, Ubezio A. **olimpia:** Pinton; Cavalli, Solazzo; Testoni, Lima, Hofer; Maffei, Brustia, Tamagni, Ubezio, Pisciotta. **reti:** Tamagni (O) al 45' [redacted] Sigismondi (C) [redacted] 71' (rigore).

JU. CAMERI - MEZZOMERI[redacted] 0-1 — Ju. Cameri: Francia; De Paoli, Ruzza; Marisio (Pravato 75'), Lo Presti, Apollonio; Orlando, Barbieri, Spinelli, Rossi, Lamonaca. [redacted] Zanetta; Lavatelli, Sinesi; Zenone, Milanesi, De Valle; Bicelli, Leonardi F., Fumagalli, Leonardi E., Fregonara (Izzo 52'). [redacted] Fregonara [redacted] 50' (rigore). **arbitro:** [redacted] Fiore.

CREVOLESE-BRIGA 0-1 — Crevolese: Piperata, Rondolini, De Stefani; Tomola, Marian, Zonca; Pani, Punchia, Festinoni, Poggiani (60' Veclo), Albano. **briga:** Tirelli, Valsesia, Poletti; Pattaroni, Panizza, Pellegrini; Lamorte, Di Sabato, Sala, Moia, Fornara. **reti:** 60' Fornara [redacted] Faccenda.

BAVENESE-DORMELLETTO 1-0 — [redacted] Vanna; Fulgheri, Malacarne; Conterio, Pirazzi, Abbiati; Luyini, Maffioli, Gandini, Quaranta (46' Caldarone), Grana (80' Borghetti). **dormelletto:** Facchi; [redacted] M., Bortolamei; Cerutti (75' Battaglia), Muscarà, Tosi; Bighini, Moschiroli, Poletti, Brocca, Tagini. [redacted] 67' Grana (rigore).

[redacted] **1-1 — Bellinzago:** Peretti; [redacted]nassi, Aiello; Merlini, Barbero, Siviero; Prandi, Merli, Brusati, Rosso, Grandi. **galliate:** Airoldi; Marcellan, Caletti; Somaglino, Nominelli, Pasquali; Sette, [redacted]gnutti, Garavaglia, Montuoro, Portoni. [redacted]: 43' Montuoro, 47' Grandi. [redacted] Serafino.

[redacted] **2-2 — Bogogno:** Locarno, Banone, Nobile, Fornarelli, Sacco, Magni, Botta, Gioria (75' Michelettl), Pasin, Franzetti, Potecchi. [redacted] Marino, Crugnola, Ferrari Gabriele, Ca[redacted] S., Boschi, Castano F., Finessi, Ferrari Giorgio, Storace, Rosate, [redacted] (15' Gambini). **reti:** al 10' e all'80' Pasin; al 32' Storace; al 75' Gambini.

QUARONESE - JUVE [redacted] 3-3 — [redacted] Genestroni; Oro, Mo; Stoppa, Bettoni, Conti; Frigiolini, Scaramuzzi (83' Mastro), Tabarroni, Villa, Facciotti. **juve Domo:** Di Coscio; Pirazzi, Ferraris; Margaroli, Azzoni, Bellentani; Lipari, Berrini, Del Vescovo, Mastria, Fortis. **reti:** [redacted] Del Vescovo, 17' Stoppa, 60' Mastria, 64' Villa, 70' Fortis, 77' Stoppa.

La situazione

[redacted] A — Stresa 31; Dormelletto e Juventus Domo 27; Bavenese, Bellinzago [redacted] Cerano 25; Quaronese 24; Ju Cameri 23; Crevolese 21; Mezzomerico 20; Carpignano [redacted] [redacted] 19; Bogogno 18; Olimpia Novara 17; Romentinese 16; Briga 15.

[redacted] — Santhià 29; Bollengo 28; Gattinara e [redacted] 25; Pro Roasio e Vigliano 24; Sandiglianese Cadore 23; Tronzanese 19; Châtillon 18; Fulgor Valdengo 17; Quincinettese 16; St-Vincent 15; Fenis 13; Verrone 4.

[redacted] — Mathi 33; [redacted] 30; La Chivasso, L'Audace Borgotorrazzese e S. Maurizio 27; Programma Victor Favria e Settimo 24; Caselle 23; S. Mauro 22; Rivara e [redacted] 19; Castellamonte 18; Ciriè [redacted] Rivarolese 16; [redacted] 14; [redacted] Villanova 13.

GIRONE D — Moncalierese 38; Lucento 28; [redacted] F. Cambiano e Chieri 25; Borgo [redacted] 24; Millefonti, Nichelino e Susa 23; Lascaris 22; Santena Pra Fai 21; Victoria Ivest 20; Barcanova e Corsica Beinasco 19; Condove 18; Social C.T.O. 13; Borgo S. Remo 7.

[redacted] — Sommarivese [redacted] Bra 31; Villafranca 28; Valeo [redacted] Vigone 23; Supremavernici Corneliano 20; Pro Dronero 19; Cafarelli 18; Carmagnolese 17; Piossasco 12; Boves 10; [redacted] 8; Pedona 6.

GIRONE [redacted] — Valenzana 29; Spinettese 27; S. Carlo B.S.M. 26; Sergio Comollo 24; Ozzano 23; [redacted] Trino 22; [redacted] Galimberti [redacted] Gaviese 19; Monferrato 16; Bassignana e S. Giuliano Nuovo 15; Balzolese 11; Quattordio 10.

Un [redacted] d'amore, amore per la vita.

grand' Amore

con

Fred Bongusto
Adriano Celentano
Drupi
Pippo Franco
Enzo Jannacci
New Trolls
Memo Remigi
Rettore
Dino Sarti
Bobby Solo
Ornella Vanoni

Una [redacted] di grande valore sociale: un nuovo LP [redacted] cui ricavato netto è destinato alla Ricerca sul Cancro. Perchè oggi [redacted] 30% circa dei [redacted]. E [redacted] ricerca continua perchè [redacted] guarigioni aumentino.

Acquistando [redacted] regalando questo [redacted] partecipa [redacted] nuove terapie e alla installazione di nuove apparecchiature, si contribuisce fattivamente alla ricerca.

Un gesto d'amore, amore per la vita.

Realizzato [redacted] la [redacted] Dischi Ricordi e delle Edizioni Curci.

Associazione [redacted] per la Ricerca sul Cancro

[redacted] Durini 5 - [redacted] Milano - tel. 708.786 - c/c postale 307272

Delbury Hair Laboratory

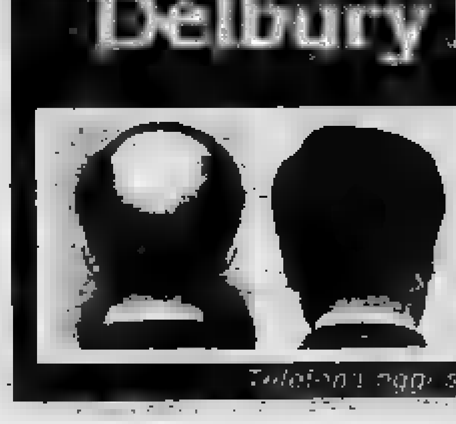

[redacted] PERDI [redacted] O SEI [redacted]
DELBURY ti [redacted] dei trattamenti e [redacted] tecniche di [redacted] avan[redacted]ate e [redacted]rimentat[redacted]
TORINO
Via Principe Tommaso 18 - tel. 65.65.88
Telefona oggi stesso per una consultazione senza impegno

CONAN IL BARBARO

TOM E JERRY

OROSCOPO DI OGGI

a cura di RAFFAELLA GIRARDO

[illegible] (21 marzo - 20 aprile)

[illegible] completamente dispersivi, [illegible] comportamento non giove affatto all'attuale [illegible] una [illegible] prima di [illegible]. Il lavoro non registrerà cambiamenti di sorta, [illegible] posizione.

[illegible] (21 aprile - 21 maggio)

[illegible] non favorevole al vostro segno, occorrerà quindi [illegible] prudenza nei rapporti affettivi che già da qualche tempo non sono molto sereni. Nel lavoro [illegible] affrontare qualche discussione con [illegible] collega, [illegible] di diplomatici e [illegible] esagerare.

GEMELLI (22 maggio - 21 giugno)

[illegible] giornata dovrete [illegible] molti ostacoli, tutti gli influssi [illegible] negativi e non vi sarà [illegible] raggiungere gli obiettivi [illegible] vi [illegible]. Prudenza soprattutto negli affari, previste perdite d'interessi che vi svantaggeranno molto. Evitate una di[illegible] la persona cara.

[illegible] (22 giugno - 22 luglio)

[illegible] attraversando [illegible] periodo piuttosto roseo [illegible] riguardo del lavoro, sono previste posizioni di rilievo e compensi notevoli [illegible] operato, [illegible] però di non approfittare della situazione.

LEONE (23 luglio - 22 agosto)

Il lavoro [illegible] senz'altro una svolta felice [illegible] se [illegible] mancheranno gli ostacoli [illegible] volontariamente [illegible] vostri colleghi che provano [illegible] voi molta [illegible]. Venere [illegible] favorevole: incontri promettenti e rapporti duraturi, evitate, però, la troppa gelosia: verrebbe confusa [illegible] l'egoismo.

[illegible] (23 agosto - 22 sett.)

In giornata dovrete [illegible] [illegible] pazien[illegible] gli ostacoli: [illegible] progetti saranno molti a causa di influssi negativi, ma [illegible] soddisfazioni [illegible] tarderanno [illegible] arrivare. Per la conclusione di [illegible] fidatevi del consiglio di [illegible] molto valida che vi è amica.

BILANCIA (23 sett. - 22 ott.)

Avrete [illegible] [illegible] pre molto serene in compagnia [illegible] persona cara, molti ne approfitteranno per progettare prossimi [illegible]. Giova a [illegible] [illegible] parte [illegible] vi assicura [illegible] svolgimento [illegible] lavoro [illegible] tranquillo.

SCORPIONE (23 ott. - 22 nov.)

Chi [illegible] già programmato [illegible] viaggio di lavoro [illegible] a portarlo a [illegible] mine: in [illegible] periodo gli [illegible] no favorevoli e [illegible] riuscita è certa. [illegible] curio [illegible] [illegible] tranquillità [illegible] [illegible] d'affari che [illegible] ha fatto [illegible] re il peggio. In amore tutto [illegible] secondo i vostri desideri.

SAGITTARIO (23 nov. - 21 dic.)

In giornata [illegible] soggetti a fasi negative e positive degli astri. Giove vi è benevolo nel lavoro e alcuni avranno [illegible] poste molto [illegible] [illegible] tenere in grande [illegible]. Mercurio, invece, [illegible] contro [illegible] previste perdite d'interessi, non precipitate [illegible] cose. Ottimi [illegible] [illegible].

LA TORINESE
Classe - Convenienza
Cortesia
V.A. Doria 8 - Tel. 510.938
PROFUMI

CAPRICORNO (22 dic. - 20 gen.)

Alcuni dovranno superare problemi d'interessi non indifferenti, anche se i fatti parlano chiaro, non perdete la pazienza e siate pronti ad ogni cambiamento di sorta. Favoriti risultano i viaggi [illegible] lavoro che di piacere: è il [illegible] mento adatto per [illegible] l'utile [illegible] dilettevole.

ACQUARIO (21 genn. - 18 febbr.)

Il lavoro necessita di un cambiamento d'organizzazione, sappiate [illegible] anche i consigli [illegible] colleghi, che si riveleranno molto [illegible] e vantaggiosi. Mercurio è dalla vostra parte e vi promette guadagni vantaggiosi per [illegible] affare. In [illegible] siate più comprensivi [illegible] il partner.

PESCI (19 febbraio - 20 marzo)

Non lasciatevi influenzare dal [illegible] vostri collaboratori che si rivelerebbero solo interessati e, per risolvere [illegible] questione [illegible] lavoro, basatevi [illegible] [illegible]. Avrete modo [illegible] incontrare una persona a [illegible] tempo [illegible] ha rappresentato molto [illegible] mentalmente.

SCACCHI

Soluzione [illegible] problèma n. [illegible]
1.
N. 2289 (12+6)

M. Harum
Il Bianco matta in 2 mosse

DAMA

Il B. vince in 4 mosse (E. Tajé)

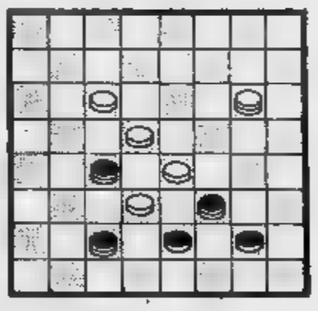

SOLUZ.: 12-16, 18-11; 16-20, 23-5; 20-24, 26-19; 24-8.

Gli annunci gratuiti su Stampa Sera

[illegible]

STAMPA SERA Il mercato delle pulci

nome indirizzo

cognome telefono

COMPRO☐ VENDO☐ CAMBIO☐

REGOLAMENTO: Il [illegible] delle pulci (GRATUITO E RISERVATO ESCLUSIVAMENTE AI PRIVATI) sarà pubblicato tutti i giovedì nell'inserto [illegible] Queste [illegible] voci:
Abbigliamento, articoli [illegible] attrezzature sportive usati - Animali - Arredamento, elettrodomestici, televisori usati - Collezioni (escluso filatelia) per [illegible] massimo di L. 100.000 - Dischi [illegible] strumenti musicali [illegible] - Fotografia, cinematografia, ottica per un massimo di L. 100.000 - Giocattoli usati - Libri, giornali, fumetti usati - Hobbies - Messaggi - Scambi [illegible] valore massimo di L. 50.000

Ritirate la busta [illegible] a carico di Stampa Sera alla [illegible] edicola [illegible] imbucatela con i vostri annunci.

L'ANGOLO ENIGMISTICO

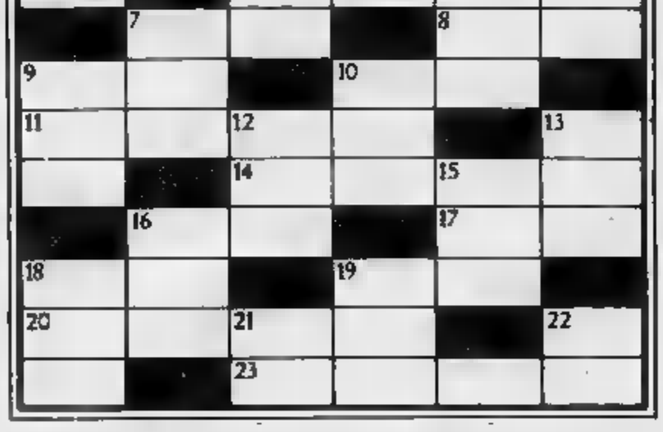

ORIZZONTALI: 1 Nativo [illegible] paese; 5 Comicità; [illegible] [illegible] [illegible] risposta pronta!; 8 [illegible] corride [illegible] la peggio; 9 Luogo di residenza; 10 Castighi; 11 [illegible] spagnola; [illegible] [illegible] parte [illegible] meccanica; [illegible] Or[illegible] di persone; 17 [illegible]to; 18 Aria calda, soffocante; 19 Periodo geologico; [illegible] Stimare; [illegible] Incitato.

VERTICALI: 1 [illegible] di lode; [illegible] sue [illegible] [illegible] al suono delle trombe celesti; [illegible] Vengono [illegible] [illegible] pettine; 4 Mai dormirei sopra!; 6 Bambagia non filata; [illegible] S'arrampica sui muri!; [illegible] Magica... pianta oleo[illegible] [illegible] Scendiletto... di legno; [illegible] Brigante; [illegible] [illegible] statunitense [illegible] lago Michigan; [illegible] Proporzione; [illegible] Centro turistico in provincia [illegible] Palermo; [illegible] Tirchio; 19 Luogo solitario; 21 Si premono suonando il pianoforte; 22 Conosciuto.

SOLUZIONE — Orizzontali: 1 Indigeno; 6 ridicolo; 7 [illegible] [illegible] noti; 9 sede; 10 pene; 11 sembrando; 14 dinanzi; 16 [illegible]; 18 rugo; 16 ede; 19 [illegible] 20 valutare; 23 simbolo — Verticali: 1 inno; 3 Gerico; 3 nodi; 4 alloi; 6 colonne; 7 edera; 9 [illegible] 10 pedana; 12 bandito; 13 Chicago; 15 misure; 16 Ostiati; [illegible] avaro; 19 arenio; 21 casa; 22 noto.

ECONOMICI

15 Autovetture

DIESEL Ritmo CL 6 mesi vendo anche a [redacted] via Tunisi 106 tel. 326 832.
FERRARI 208 Gtb impianto [redacted] cuoio aria [redacted] vetri [redacted] 1500 km in garanzia vende Fiorauto corso Turati 13 D.
FIAT 126 Personal 4 ToRO.. [redacted] proprietario unico [redacted] vendiamo permutiamo rateizziamo. Telefonare 539.595 ore ufficio.
FIAT 131 diesel 2500, [redacted] consegna, sconto interessante Auto Agenzia Panero, corso Tazzoli 4, Torino
[redacted] L. nera quattro [redacted]ima proprietario uni[redacted] Tel [redacted].595 ore ufficio

[redacted]
camioncini fuoristrada ogni tipo acquistasi e [redacted] autorimessa [redacted] Giulia di Barolo 3/d. Telefonare 831 751 - 882 456.

GENCAR RATEAZIONI SENZA CAMBIALI
Il [redacted] centro dell'auto d'occasione della Gencar [redacted] condizioni [redacted] pagamento [redacted] mozionali imbattibili sulle 118 vetture esposte
[redacted]
Fiat 126 del '76 blu [redacted] con pochi km a L. 74 mila mensili
SENZA [redacted]
127 Special [redacted] porte [redacted] '77 con L. [redacted] mila [redacted]
SENZA [redacted]
Ford Transit diesel furgonato con sole L. [redacted]
Rekord diesel fine '78 [redacted] a L. [redacted] mila mensili
[redacted]
Kadett 1300 Super Lusso ultimo tipo con sole L. 190 mila mensili ed altre 113 vetture e mezzi commerciali a benzina e diesel [redacted] ricondizionamento O.K. Gencar, via Nizza [redacted], telefono 696.1755 (aperto [redacted] tutto il giorno)

GOLF Gtl [redacted] pochi km perfetto [redacted] garanzia vende Fiorauto via Stradella 82.
HORIZON GLS 1300 Anno 1979 blu [redacted] proprietario unico pochi [redacted] vendiamo permutiamo rateizziamo [redacted] 539 595 ore ufficio
[redacted] concessionaria Lancia [redacted] 520 M60-520 I perfette, [redacted] accessoriate ricambi. Giulia tutti i tipi Vetture revisionate ottime occasioni rateazioni corso R. Margherita 270.

PER LA SCELTA
della [redacted] vettura d'occasione c'è Solma Auto. Ti offriamo rateazioni fino a 30 mesi senza anticipo. Solma Auto corso Giulio Cesare 186. Tel. 205.1977 - 205.2005

PRIVATI acquistate [redacted] con tagliando [redacted] garanzia Fiat [redacted] anno a [redacted] dilazionato [redacted] assolutamente nessun interesse, né spese [redacted] assortimento permute autorimessa via Beaulard 61 angolo via Frejus [redacted], tel. 331.060
PRIVATO vende Fiat [redacted] 35.8 passo 8 Furgomobili lega leggera da immatricolare per cessata attività. Tel. 0121 / 70.186
PRIVATO vende [redacted] Mercedes portata ql 72 cassone 7 per 2,40 centinato pianale idraulico [redacted] nuovo appena [redacted]laudato. Tel. 501.618
REMAT occasioni fuoristrada Alfa [redacted] buone condizioni [redacted] Mehari [redacted] Peugeot [redacted] GR 79 Renault [redacted] GTL 77 Renault 18 GTL [redacted] Renault GTS 80 Renault [redacted] TS 78 Opel [redacted] Diesel 79 tutte revisionate e ricondizionate Remat piazza V. [redacted] 15 Orbassano tel. 901.1587
REMAT occasioni Citroen Visa [redacted] 6 mesi Citroen GSX 3 1979 A112 Elegant 1974 A112 Elegant 1978 A112 Abarth Alfetta 1800 74 Alfetta 1600 1976 124 [redacted] 1974 124 Special 1973 125 1970 Bmw 118 1975 [redacted] V. Veneto 15 Orbassano tel. 901.1587
[redacted] occasioni Lancia Delta 1300 [redacted] Beta RST [redacted] 1980 Beta HPE 1976 Beta coupé 2000 lune 78 [redacted] Gamma 1978 Lancia Gamma [redacted] Fiat 130 automatica 1973 [redacted] GLS 74 Remat piazza V. Veneto [redacted] Orbassano tel. [redacted] 1587.
RENAULT R14 18 20 1978 '79 '80 perfettamente ristrutturate con garanzia [redacted] mesi vende permuta minimo [redacted]po rateizzando fino a 36 mesi senza cambiali Renauto, corso Siracusa 73, telefono 325.011 e [redacted] Turati 74, telefono 594.675.
SAAB Turbo TOT... 5 porte pochi km in garanzia accessoriato Tm tetto apribile [redacted]zato vende permuta rateizza Fiorauto corso Turati 13 D

124 124 124 124 124 Best da Grazielle te trovi pronta consegna corso Tortona 33. Tel. [redacted]

18 Acquisto alloggi

[redacted] contanti acquisto [redacted] investimento alloggio anche occupato [redacted] in [redacted] stabile pagamento veloce contanti [redacted] ufficio 513.950
A.A. SABATELLIIMMOBILI [redacted] acquista appartamenti liberi [redacted] interi [redacted] in Torino e cintura

A. ACQUISTASI CONTANTI
da privato alloggio qualsiasi dimensione e zona, anche vecchia costruzione, libero [redacted] occupato. Massima valutazione. Telefonare, ore ufficio, [redacted]

[redacted] **CASETTA** libera privatamente acquisto in contanti periferia o vicinanze Torino con giardino. Tel 594.727
A. COLLEGNO e dintorni cerco camera tinello o 2 camere [redacted] o occupato [redacted]mento contanti. Tel. 780.3050 - 784.828.

ACQUISTA
stabili [redacted] blocco anche di vecchia [redacted], appartamenti negozi, box sia liberi che occupati. I.F.I.T. ultratrentennale esperienza [redacted] campo immobiliare Torino piazza Adriano 5 tel. 441.144.

ACQUISTIAMO
Stabili in blocco in Torino e Comuni confinanti. Trattative rapide - massima valutazione - pagamento contanti. Rileviamo inoltre pacchetti [redacted]. Fiduciaria Immobiliare 55 89.56

[redacted] acquisto da privato se libero in [redacted] decorosa [redacted] abitazione disposto [redacted] Tel. 472.057
ATTO [redacted] giorni pagamento contanti acquistiamo stabili e alloggi anche occupati purché [redacted] Torino. Telefonare 837.181 - [redacted].
BANCARIO [redacted] urge[redacted] alloggio esclusivamente [redacted] Torino [redacted]sicura una rapida definizione. Tel. 965.8406 pasti.
CAUSA trasferimento cerco 2 camere tinello cucinino [redacted] Torino [redacted] contanti tel. 540.785
CONIUGI acquistano alloggio libero camera [redacted] zona S. Rita [redacted] Tel. [redacted] pasti 361.387.
DA privato [redacted] alloggio 2/3 camere anche [redacted] periferia o prima cintura tel. 597.074.
[redacted] bisogno urgentemente in zona Nizza-Millefonti una camera tinello cucinino servizi causa sfratto. [redacted]
PRIVATO acquista appartamento [redacted] in Torino. Telefonare 780.4741
[redacted] sposi [redacted] in acquisto alloggio decoroso [redacted] libero in [redacted] 2 camere cucina. Tel. 537.421.
[redacted] da privati acquistasi per contanti [redacted] loggio [redacted] 1-2 camere tinello cucinino servizi in Torino. Tel [redacted].
ZONA Lucento acquisto [redacted] estrema urgenza 1 [redacted] cucina e servizi libero anche da riattare. Tel [redacted]

19 Vendita alloggi

A.A.A.A.
CENTRO via [redacted] appartamenti liberi [redacted] cupati [redacted] ascensore mutuo [redacted] stesso [redacted] Luz [redacted] tel. 546.478.
A.A.A. [redacted] collina Artigiano posizione panoramica [redacted] finizione con tavernetta salone doppi servizi 2 camere garage giardino. Tel. 898.322.
A.A.A. SEFIM vende libero presso Porta Nuova (via Galliari) mansardato rimesso a [redacted] camera cucina [redacted]servizi interno 5 milioni [redacted] mila contante più mutuo tel. 473.0387.
[redacted] corso Francia libero luminoso [redacted] soggiorno 2 [redacted] cucinotta servizi Studio RD 535.211.
A.A. BARRIERA di Milano ampio 2 camere cucina servizi sufficienti contanti 11 milioni resto mutuo Studio RD 535.211
[redacted] A vende libero in stabile recente signorilissimo con piscina appartamento [redacted] piano saloncino camera cucina bagno. Mutuo S [redacted] Tel 548.123
A.A. [redacted] a soli 8 km da Torino Sud villa pronta consegna accurate finizioni composta di [redacted] cucina [redacted] camere doppi servizi garage [redacted] a soli 115 milioni più mutuo fondiario di L. 40 milioni. Tel 548.123.
A.A. COM.FAI vende libero zona Vittoria spe[redacted] appartamento [redacted] tinello [redacted] bagno. Occasione. Dilazioni. Tel. 548.123.
A.A. [redacted]FAI vende corso Francia adiacenze [redacted] Monte Cucco signorile appartamento [redacted] tinello cucinino bagno. Piano alto [redacted] Dilazioni. Tel. 548.123
[redacted] Z vende in posizione centralissima adiacente Porta Nuova [redacted] magazzini uffici 2-3-4 camere servizi prezzi [redacted]enti dilazioni. Tel. 548.123
A.A. VILLETTA libera in Torino zona [redacted] Rita 2 [redacted] bagno garage giardino riscaldamento centrali vendo 178 milioni 800 mila. Telefonare Riva 594.727.
A. AIRASCA villa libera recente trifamiliare con alloggi da 80, 110, 150 mq terreno box vendesi. Tel 780.4134 - 780 3036.
A. BALBISSERO Canavese fabbricato indipendente libero su 2 piani con 2 saloni cucina 5 vani 2 servizi terreno 2[redacted] mq adatto ristorante. Tel. 730.4134.
A. [redacted] libero alloggio salone 2 camere cucina abitabile vendesi L. 60 milioni mutuo. Tel 780.4134 - 789.206
A. CASALEGNO A corso Regina Margherita [redacted] servizi cantina L. 55 milioni mutuo fondiario. Per ulteriori informazioni tel. 8398444
A. CASALEGNO B [redacted] Umbria [redacted] camere [redacted] servizi cantina, L. [redacted] milioni mutuo [redacted] Telefonare 839.8444
A. [redacted] B v. Pianezza (S. Donato) vendiamo in blocco alloggi di 1-2-3-4 camere [redacted] e [redacted] fabbricato di mq [redacted] L. [redacted] mutuo. Tel. [redacted]
A. CASALEGNO C Lungo Dora Napoli libero [redacted] camere cucina servizi cantina L. 38 milioni 500 mila mutuo tel. [redacted]8444.
A. [redacted] D via Cerasole (Barriera di Milano) camera cucina servizi cantina L. [redacted] milioni mutuo fondiario [redacted] 8398444
A. [redacted] E corso Trapani (Pozzo Strada) [redacted] cucina servizi cantina L. 23 milioni mutuo [redacted] tel. 8398444
A. [redacted] F via Giachino (Borgo Vittoria) 2 camere cucina servizi cantina L. 20 milioni mutuo fondiario tel. 8398444.
A. CASALEGNO G adiacente piazza Statuto - via San Donato. [redacted] alloggi di [redacted] servizio L. 32 milioni (vendita [redacted] blocco) mutuo fondiario. Tel [redacted]
A. [redacted] H [redacted] Frassineto (Censisa) 3 [redacted] cucina [redacted] servizi cantina L. 43 milioni [redacted] fondiario. Per ulteriori informazioni tel. 839 8444.
A. FIORA zona Stadio via Spaventa libero camera tinello cucinino piano alto ascensore L. 42 milioni 500 mila tel. 548.148
A.F.IM. libero traz. Garino recente ingresso camera angolo cot[redacted] bagno [redacted] doccia. [redacted] 535.517 518.235
A.F.IM. [redacted] Tunisi salone 2 [redacted] tinello cucinino bagno costruzione recente. Tel 518.235.535.517
A.F.IM. libero ed occupato a Chieri 2 camere [redacted] bagno box recente costruzione. Tel. 535.517 518.235
[redacted] libero largo [redacted] spazioso ingresso 3 camere cucina bagno termo ascensore L. 75 milioni. Tel 518.235
A.F.IM. libero via Saluzzo [redacted] camere cucina b[redacted] rimesso [redacted] nuovo stabile d'epoca. Tel 535.517 518.235.
A. LIBERA Venaria [redacted] di 2 camere cucina ingresso bagno [redacted] sottostante [redacted]zio e box Sergi vende. Tel 530.801
A. RIVOLI libero prestigioso alloggio [redacted] 2 camere cucina doppi servizi box 2 auto [redacted] Tel 780 3036 - 789.206
A. VIA Parma [redacted] vendiamo ve[redacted] alloggio [redacted] 2 camere cucina L. 17 milioni dilazionabili. Edilcase tel. 548.154.
ADIACENTE corso Vittorio libero (via Foresio) 3 camere tinello cucinino bagno Agen[redacted] Torino [redacted]. Tel. 779.712.
ADIACEN[redacted] S. Mauro in nuova e tranquilla costruzione anche liberi camera tinello servizi adatti per abitazione riservata, e investimento alto reddito box [redacted]o e ampio locale uso laboratorio. Fiduciaria Immobiliare [redacted]

PUBBLICITA'

Tariffe: modulo mm 42x22,5
Posizione [redacted] data rigore tariffa indicata in parentesi
OCCASIONALI L. 18.000 (21.600)
COMMERCIALI L. 15.000 (18.000)
RICERCHE PERSON. L. 18.500
FINANZIARI e LEGALI L. 25.000 (30.000)
ECHI CRONACA L. [redacted] a riga
NECROLOGI e ADESIONI L. [redacted] p. parola
RIQUADRI SPETTACOLI L. 14.000 (42x20)
ECONOMICI vedi rubriche

PK publikompass

MILANO (20123) - [redacted] Negri 8/10 - Tel. 85.96
[redacted] - Corso Massimo D'Azeglio [redacted] - Tel. 658.965
[redacted] (16121) - Via E. Vernazza 23 - Tel. 592.560
Bologna (40125) - Via [redacted] 38 - Tel. 228.826 - [redacted]
Trieste (34100) - [redacted] Unità d'Italia 7 - Tel. 65.065/6/7
Udine (33100) - Piazza Marconi 9 - Tel. 203.924
Gorizia (34170) - Corso Italia 99 - Tel. 87.466
[redacted] (35100) - Piazza De Gasperi [redacted] - Tel. 656.944 - 656.721
Bolzano [redacted] - Via Portici 30/A - Tel. 23.325 - 26.330
Roma (00184) - Via Quattro Fontane 16 - Tel. 47.55.904 - 47.55.947
[redacted] (38100) - P.za [redacted] Pasi, 18 - Tel [redacted]
[redacted] - Corso Libertà 29 - Tel. 30.315
Bressanone (39042) - Via Bastioni 2 - Tel. 23.335
Rovereto (38068) - Corso Rosmini 53/5 - Tel. 32.499
Novara (28100) - Corso Mazzini 1 - Tel. 33.341 - 399.240 - 399.249
Savona (17100) - Via Astengo 1/1 - Tel. 36.219 - 386.495
S. Remo (18138) - Via Gioberti 47 - Tel. [redacted] - 884.940
Imperia (18100) - Via Bonfante 1 - Tel. 273.371
Mantova (46100) - Corso Vittorio Emanuele [redacted] - Tel. 24.495 - 361.626
Sassari (07100) - Portici Crispo [redacted] - Tel. 275.428 - 275.648
Firenze (50122) - Via Ricasoli 32 - Tel. 292.230

ADIACENZE corso Francia (B. Paradiso) libero recente 1 camera tinello cucinino servizi 42 milioni Techimmobil 781.073.
[redacted] libero subito 2 camere cucina ingresso bagno termo [redacted] milioni mutuo e dilazioni Sergi vende. Tel. 530.801.
[redacted] Vendiamo appartamenti ultimai [redacted] 1-2 camere tinello cucinino servizi. Consegna immediata, [redacted] investimento. Per visite tel. Edi [redacted] Torino (011) 548.154
ALLOGGIO centrale su corso mq 200 [redacted] signorile privato [redacted] intermediari. Tel 642.101.
[redacted] occupato (via Cavour 10) [redacted] vani cucinotta gabinetto particolare 7 milioni [redacted]tuo [redacted] milioni. Tornocase 541.419.
ALLOGGIO 2 camere tinello cucinino ingresso bagno cantina occupato 4° piano vendo in via Vandalino tel. 683.809
[redacted] libero 3° piano senza ascen[redacted] (S. Rita) [redacted] cucina bagno [redacted] centrale 33 milioni. Tel. 758.908.
[redacted] libero [redacted] tinello cucinino [redacted] L. 40 milioni vende Tecnokasa, tel. 545.682.
[redacted] libero perfettamente ristrutturato in via Ormea; [redacted] milioni 500 mila. [redacted] 756.625.
CASAMERCATO S.p.A. tel. 650.3805 [redacted] in via [redacted] Nanni alloggio composto [redacted] ingresso [redacted] cucina [redacted]
CASAMERCATO S.p.A. tel [redacted] vende in [redacted] Principe [redacted] alloggi vari [redacted]tura. L. 58 milioni complessivi
CASAMERCATO S.p.A. tel. 650.3805 vende in Moncalieri corso Papini ingresso, 2 camere, saloncino, cucina, servizi, [redacted] 5° piano con[redacted]
[redacted] S.p.A. tel. [redacted] in via Giovanni da Verazzano alloggio composto da 2 camere [redacted] angolo [redacted] servizio esterno. L. 13 milioni.
CASAMERCATO S.p.A. tel. 650.3805 vende in via S. Agostino n. 13 monocamera e appartam[redacted]to composto da 3 camere. Minimo contanti 2 milioni [redacted] mezzo.
CASAMERCATO S.p.A. tel. 650.3805 [redacted] in via Tripoli ing[redacted] tinello, cucinino, bagno, L. 21 milioni
CASAMERCATO S.p.A. tel. 650.3805 vende libero in via Genova ingresso [redacted] camere cucina bagno cantina. L. [redacted] milioni.
CASAMERCA[redacted] S.p.A. tel [redacted] libero in piazza Vittorio 2 [redacted] cucinino servizio grande, terrazzo L. 28 milioni.
CASAMERCATO S.p.A. tel. 650.3805 vende libero in [redacted] ingresso 2 camere [redacted] cucinotta servizi [redacted] auto cantina.
CASAMERCA[redacted] S.p.A. tel. [redacted] liberi [redacted] piazza [redacted]baudengo [redacted] abitabili 2 locali composti da 2 camere cucina e servizi.
CASAMERCATO S.p.A. tel. 650.3805 vende in via Renato Martorelli 3 camere angolo cottura servizi esterni cantina [illegible], L. 28 milioni.
[redacted] S.p.A. [redacted] vende [redacted] via [redacted] alloggio libero composto da in[redacted] tinello cucinino [redacted] tina.
CASAMERCATO S.p.A. tel. 650.38.05 vende libero in via Breglio ingresso, camera, cucina servizi
CASAMERCATO S.p.A.. tel. 650.38.05 vende in via Saluzzo n. 40 appartamento composto da ingresso, 3 camere, cucina servizi più ter[redacted].
CASAMERCATO S.p.A. tel. 650.38.05 vende in via Cibrario prossimità piazza Statuto al 5° piano con ascensore ingresso, 4 camere, cucina, bagno, cantina. L. 53 milioni.
CASELLE signorile biingressi salone 3 camere cucina tripli servizi box doppio a L. 90 milioni vende Tecnokasa 545.682.
CENTRALE camera cucina ottimo stato con servizi esterni affittato a L. 35 mila vendo a L. 7 milioni più 6 milioni mutuo. Tel. 383.445.
CENTROCASA 513.831 S. Donato via Balangero 21 stabile d'epoca camera cucina servizio 6 milioni monocamere 3 milioni 500 mila box auto 3 milioni possibilità abbinamenti minimo contanti dilazioni.
CENTROCASA 513.831 Ciriè zona residenziale appartamenti nuovi in palazzine composti [redacted] tre [redacted] camere soggiorno cucina 1-2 bagni ripostiglio box auto, mutuo e dilazioni pagamento.
CENTROCASA 513.831 Fiat Mirafiori via Buniasco I stabile recente camera tinello bagno 31 milioni 100 mila 2 camere cucina bagno 36 milioni 700 mila possibilità abbinamenti minimo contanti dilazioni
CENTROCASA 513.831 libero Volvera fronte [redacted] recente [redacted] tinello bagno 36 [redacted] Mutuo a[redacted].
CHIERIIMMOBILI snc tel. [redacted].3887 [redacted] nuovi alloggi in bella palazzina a Poirino di 3 camere cucina [redacted] servizi 44 milioni 650 mila più mutuo 8 milioni 850 mila possibilità box auto alto acquisto al 2%.
CHIERIIMMOBILI [redacted] villa bifamigliare in costruzione ad Andezeno [redacted] piscina 8 vani servizi garage.
CHIERIIMMOBILI snc [redacted] libero centro Trofarello in recente costruzione 2 ca[redacted] tinello cucinino servizi 55 milioni meno mutuo possibilità box.
CHIERI[redacted] s.n.c. [redacted] 942.3887 Trofarello in nuova palazzina 2 camere tinello cucinino servizi [redacted] 42 milioni 500 mila.
[redacted]**GNO** alloggio [redacted] 2 camere cucinino bagno con mansarda eguale superficie, tennis giardino tel. 840.421-372.506.

CORSO M. D'AZEGLIO
appartamento in [redacted] signo[redacted] (fronte Valentino) piano 4° vendiamo libero salone [redacted] camere cucina [redacted] tripli servizi cantina. Per informa[redacted] e [redacted] tel. 548.154.

COSTRUZIONE recente (1971) adiacente corso Giulio Cesare, via Vistrorio 2 camere tinello cucinino [redacted] bagno 31 milioni [redacted] milioni mutuo banca. Fiduciaria [redacted] 556.966.
CROCETTA libero uso ufficio [redacted] o abit[redacted] 2 bagni piano rialzato casa d'epoca. Tel. 651.840.
CROCETTA libero [redacted] prestigioso [redacted] 3 [redacted] cucina doppi [redacted] zi [redacted] ufficio. Tel [redacted].
CROCETTA libero [redacted] signorile adatto ufficio abitazione [redacted] camere cucina doppi servizi [redacted] giardino privato Turchi vende [redacted] 539 423.
DUE camere cucina [redacted] piano alto [redacted] mq 2 balconi in piazza Pitagora vendo convenientemente. [redacted] 300.595.
DUE [redacted] Spezia anche [redacted] magazzino vendo a [redacted] milioni [redacted]nabili. Tel. 300.595 - 304.914
ECONOMICI centrali via Principe Tommaso 37 Fabbricato interno cortile, appartamenti convenientissimi 2 camere cucina bagno 5 [redacted] contanti [redacted] mutuo; 3 [redacted] cucina bagno 7 milioni contanti 9 milioni mutuo [redacted] Immobili[redacted]
[redacted] Borgo Vittoria 3° piano no [redacted] libero subito [redacted] camera cucina bagno 36 milioni 500 mila. Tel. 513.853.
EDILFIDUCIARIA Barriera di Milano libero subito 4° piano luminoso camera tinello [redacted] notte servizi ripostiglio 45 milioni [redacted] mila più mutuo. Tel. 513.853.
EDILFIDUCIARIA via Bologna [redacted] subito 2 [redacted] cucina [redacted] 4° piano [redacted]sore [redacted] milioni 500 [redacted] facilitazioni. Tel. 513.853.
[redacted] zona Francia [redacted] milioni tel. 513.853/4/5
[redacted] frazione stabile [redacted] via Cibrario spaziosissimi alloggi 1-2 [redacted] tinello servizi. [redacted] 746.[redacted]
EUROEDILE vende [redacted]cente corso Vercelli vero affare in blocco [redacted] camere e cantina a L. 50 milioni. [redacted] 746.098.
EUROEDILE [redacted] Corte d'Appello [redacted] so stabile alloggi liberi [redacted] occupati di [redacted] metrature disponibilità mansarde [redacted] 746.098.
EUROEDILE [redacted] mansarda [redacted] occupate L. 7 milioni [redacted]
EUROEDILE vende libero adiacente via Cibrario [redacted] camere tinello servizi 4° piano no [redacted]. Telefonare 746.098.
EUROEDILE vende [redacted] Francia luminoso ingresso 2 [redacted] cucina bagno occupato 4 piano no ascensore tel. 746.098.
[redacted] Lungo Po Antonelli recente ingresso 2 [redacted] cucinino bagno occupato [redacted] 746.098
[redacted] libero via Lessona secondo piano [redacted] 2 [redacted] tinello cucinino [redacted] tel. 746.098.
[redacted] 613.333 vende libero Barriera Milano (via Candia) [redacted] cucina servizi facilitazioni pagamento.
[redacted] affare libero Centro Europa [redacted] 2 [redacted] notte doppi [redacted] L. 125 milioni [redacted] mutuo. Tel. 505.891.
FINCI libero Crocetta via Caserta ampio 2 camere cucina servizi, completamente rimesso a nuovo. Telefonare 505.891 - 503.318.
GABETTI 5787 vende via Foscolo angolo corso Massimo d'Azeglio 3° piano 3 camere cucina bagno 56 milioni dilazionabili
GABETTI 5787 vende libera Val Salice e villa Thovez villa unifamiliare [redacted] 4 [redacted] mere cucina servizi.
GABETTI 5787 vende via Orbetello angolo via Lanzo 4° piano salone 3 camere cucina bagno 78 milioni dilazionabili.
GABETTI 5787 vende corso Palermo angolo corso Novara 2 mansarde arredate con servizio 19 milioni 500 mila.
GABETTI 5787 vende adiacente corso Bramante via Muratori recente spazioso 2 camere tinello cucinino bagno 45 milioni 800 mila.
GABETTI 5788 [redacted] pressi corso Principe Oddone corso Regina 3° piano 2 camere [redacted] cina bagno 27 milioni 300 mila dilazionabili.

(continua)

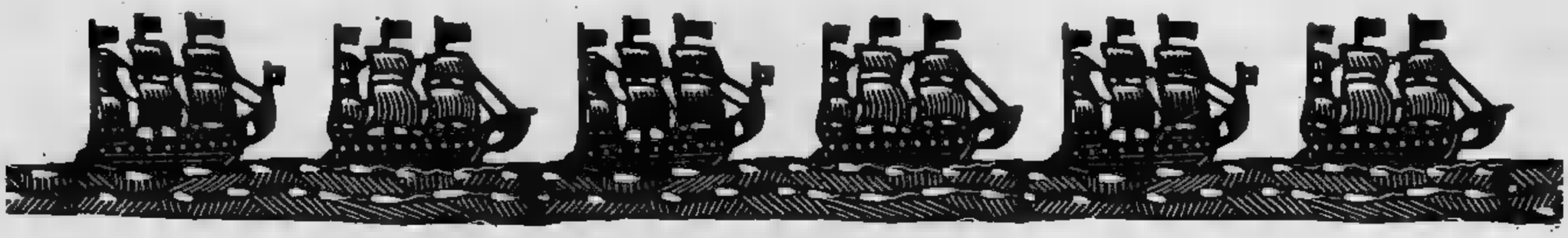

Viaggiare

CRONACHE, GUIDE E [illegible] DI VIAGGIO - A cura di [illegible] Soria - Direttore Sandro Doglio - [illegible]

Appuntamenti nel mondo

[illegible] — 7° Salone del Mobile Tri-Veneto, dal 19 [illegible] marzo.

[illegible] — Vino Nuovo della Luna [illegible] Marzo, mostra- mercato del vino [illegible] tavola al Salone delle Manifestazioni (Portici Pogliani), [illegible] 20 al 29 [illegible]. E' un'iniziativa promozionale organizzata dall'Ente [illegible] valorizzazione dei vini Doc astigiani [illegible] tavola.

[illegible] (Latina) — Festa [illegible] Giuseppe, il 18 e 19 [illegible]. Gara di falò nei rioni [illegible] paese [illegible] distribuzione di salsicce e baccalà arrostiti [illegible] piazza.

[illegible] d'Isarco — Settimana gastronomica, dal [illegible] marzo. Un weekend interamente dedicato alla gastronomia, con ricche manifestazioni in molte località della valle.

[illegible] (Alessandria) — XXXV San Giuseppe, fino al [illegible]. Si svolge in p.zza Castello, al mercato Pavia, [illegible] 30 mila mq ed è la più importante manifestazione della [illegible] dedicata [illegible] tempo libero, [illegible] commercio, all'artigianato e [illegible] agricolo che presenta qui le ultime novità. C'è [illegible] che un padiglione enogastronomico [illegible] crato [illegible] vini e agli altri prodotti tipici locali: formaggi, dolci, riso e salumi. Come sempre, [illegible] da contorno una nutrita [illegible] di manifestazioni [illegible] spettacoli di teatro-balletto - operette, visite [illegible] enoteche [illegible] grandioso lunapark.

Roma — Esposizione internazionale [illegible] Elettronica, Energia Nucleare e Tecnologia [illegible] spaziale, dal [illegible] al [illegible] marzo.

Scicli (Ragusa) — «La cavalcata», il 19 marzo. E' [illegible] tradizione molto antica e [illegible] ricollega alla fuga in Egitto [illegible] Sacra Famiglia. Da [illegible] i ragazzini [illegible] vari quartieri si affannano [illegible] raccogliere legna e roba da bruciare per poter preparare i pagghiara (i pagliai) per i falò del giorno di San Giuseppe. All'imbrunire tutti coloro che possiedono un animale da cavalcare — asino, cavallo [illegible] mulo — si danno appuntamento sulla piazza principale; i cavalieri indossano il costume siciliano e le bestie sono [illegible] con cura, [illegible] con fiori e tintinnanti [illegible] panacci. Sulla piazza un'apposita [illegible] sione sceglie le figure più belle [illegible] consegna ai prescelti le ciaccare, cioè [illegible] robuste spighe. Intanto dalla chiesa [illegible] la Sacra Famiglia, impersonata sempre [illegible] gente del luogo, [illegible] finalmente inizia [illegible] cavalcata per [illegible] [illegible] paese. Al passaggio del corteo ogni quartiere incendia il proprio pagliaio, gelosamente custodito [illegible] tutto il pomeriggio, [illegible] i cavalieri accendono [illegible] fuoco dei [illegible] [illegible] loro ciaccare. La [illegible] si conclude a tarda sera, dopo [illegible] [illegible] il giro di tutto il [illegible] mentre i fuochi si spengono lentamente.

Berlino — Salone di Vacanze, Sport e Tempo Libero, dal 14 al [illegible] marzo.

[illegible] — ISH, [illegible] 17 [illegible] 21 marzo. Rassegna internazionale degli articoli sanitari e tecniche per il riscaldamento [illegible] condizionamento.

[illegible] — Salone per appassionati di fiori e giardinaggio, [illegible] 18 [illegible] 22 marzo.

[illegible] — GDS, [illegible] 21 [illegible] 23 marzo. Salone internazionale [illegible] calzatura.

Copenhagen — Mostra della Moda femminile, dal 19 al 22 marzo a [illegible] Center.

Birmingham — Foundry 81, dal 19 al [illegible] Mostra Internazionale [illegible] fonderia.

[illegible] — Daily Mail, fino [illegible] [illegible] aprile. Mostra della casa ideale, si tiene [illegible] Centro Esposizioni Earl's Court.

Utrecht — Medica, dal [illegible] [illegible] 27 marzo. Salone internazionale di attrezzature ospedaliere.

Göteborg — ISM, [illegible] 19 [illegible] 24 marzo. Fiera Commerciale Internazionale.

[illegible] — KAM 81, [illegible] 21 al 29 marzo. Salone svizzero di arte e antiquariato.

[illegible] (Borgogna) — Fiera [illegible] Primavera, fino [illegible] [illegible]

Bastia — Processione [illegible] San Giuseppe, il 19 [illegible].

Poitiers — Giornate cinematografiche, dal 18 [illegible] 24 marzo.

Rouen — Salone delle Vacanze [illegible] Tempo Libero, [illegible] 14 al 22 marzo.

[illegible] — Nauticampo, dal [illegible] al [illegible] marzo. Salone internazionale [illegible] camping.

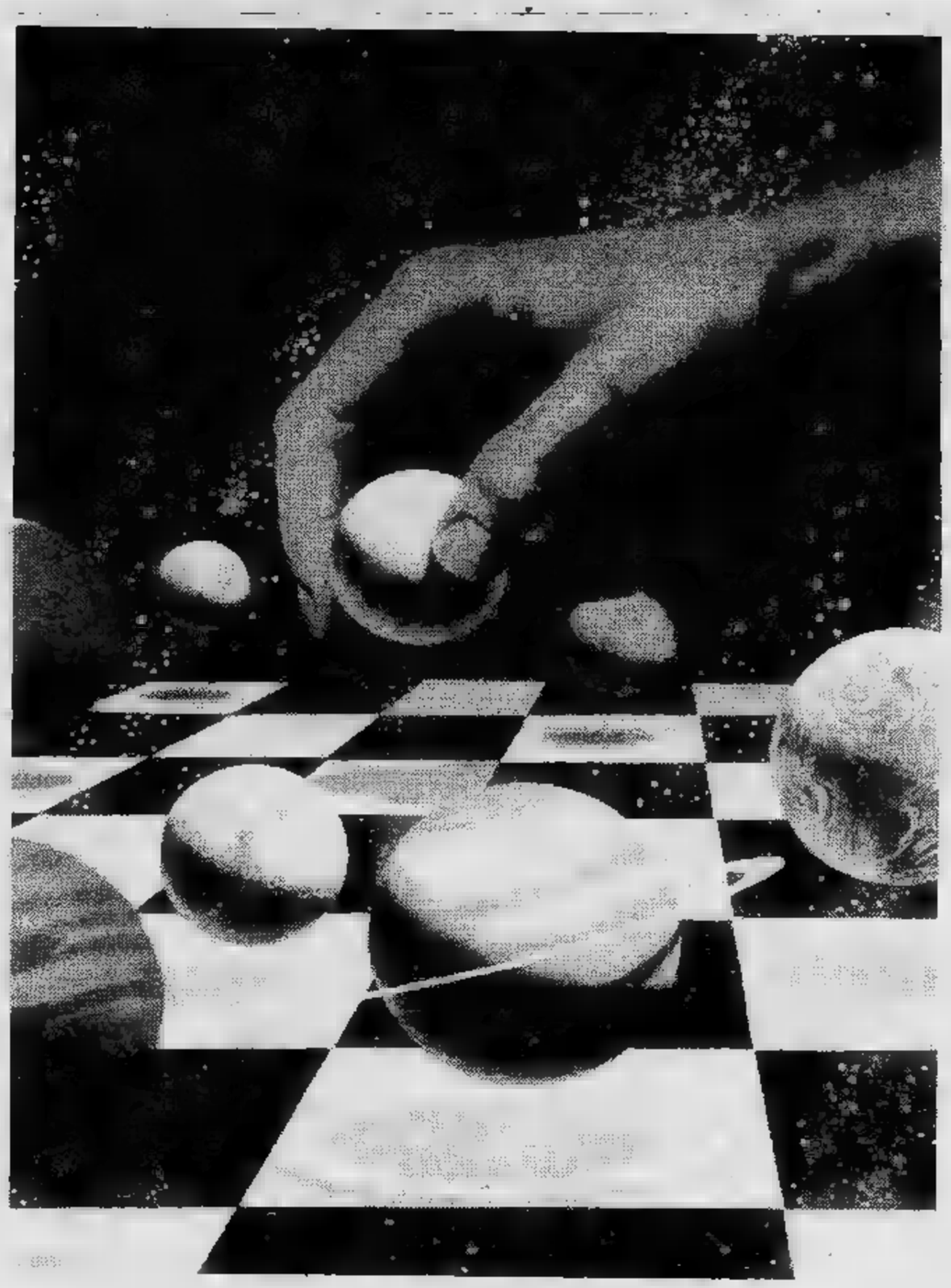

[illegible] de [illegible] (Braga) — Festa di [illegible] Giuseppe, [illegible] [illegible] [illegible]. [illegible] [illegible] religiosa, con [illegible] caratteristica processione evocativa [illegible] vita [illegible] santo, [illegible] affiancano una fiera regionale agricola [illegible] [illegible] serie [illegible] manifestazioni popolari ed esibizioni folkloristiche.

[illegible] — [illegible] marzo, «Varfudagen», parola svedese che significa giorno di Nostra Signora, cioè l'Annunciazione. Spostata [illegible] motivi pratici alla domenica più vicina, questa [illegible] solennità, celebrata con ricche manifestazioni in molte località della Svezia, [illegible] rialtaccia [illegible] [illegible] antica tradizione popolare [illegible] festeggiare il ritorno [illegible] luce. Si rinnovano vecchie usanze, [illegible] quella di preparare le cialde, [illegible] servivere [illegible] panna montata e conserva di frutta, [illegible] nella Svezia centrale e meridionale si festeggia nello [illegible] giorno il ritorno [illegible] gru [illegible] i bimbi appendono le loro [illegible] [illegible] [illegible] speranza che le gru, passando, le riempiano di ghiottonerie.

Tel Aviv — Technology, Fiera commerciale internazionale, dal [illegible] [illegible] marzo.

Tokyo — Salone Nautico Internazionale, [illegible] [illegible] 29 [illegible].

Lagos — Expo Tele-electro, dal [illegible] al 28 marzo. Salone commerciale internazionale [illegible] Elettronica [illegible] Telecomunicazioni.

Singapore — Airport, [illegible] 24 al 28 [illegible] Il tema conduttore [illegible] salone è «l'aeroporto verso il 2000».

New [illegible] — Fiera [illegible] internazionale di pellicceria, [illegible] 21 al [illegible] marzo.

[illegible] (California) — International Trucking Show, dal 18 [illegible] 20 marzo.

[illegible] — Festival di Primavera, il [illegible] [illegible] [illegible] di festeggiamenti [illegible] manifestazioni in occasione dell'annuale festa purificatrice [illegible] Holi, celebrata in Rajasthan in modo particolarmente sentito. Jaipur [illegible] trasforma in un'esplosione di colore: dai vivaci costumi indossati, alle decorazioni [illegible] strade, agli addobbi degli elefanti; particolarmente spettacolari la corsa degli [illegible]ti e una partita [illegible] polo giocata [illegible] dorso d'elefante.

Arte

Nizza — *Jacques Callot*. (Musée Jules Chéret), fino al 20 aprile; acquafortista e [illegible] francese.

Parigi — *Amedeo Modigliani*. (Musée d'Art Moderne de [illegible] ville) 26 marzo - [illegible] giugno.

Thomas Gainsborough. (Grand Palais) fino a metà aprile; ritrattista [illegible] paesaggista inglese [illegible] 18° secolo.*Disegni di Cavalli*. (Musée National d'Art Moderne). Marzo - maggio.

I realismi tra rivoluzione [illegible] reazione. 1919-1939.(Centre Pompidou) fino al [illegible] aprile.*Pissaro*. (Grand Palais) fino [illegible] 27 aprile.

Bristol — *Alberto Giacometti*. (City Art Gallery) fino al [illegible] aprile.

Londra — [illegible] *Hopper*. (Hayward Gallery) fino al 29 marzo. *Paesaggio olandese del XVIII secolo*. (British Museum) fino ad aprile.*Jasper Johns*. (Tate Gallery) fino al [illegible] marzo; tra l'espressionismo astratto newyorkese e la pop art.

[illegible] — *Romantici di Dresda*. (Nationalmuseum) fino al 23 [illegible].

Berna — *Vasilj Kandinskij*. Kunstverein, fino [illegible] 22 [illegible].

Zurigo — *Kathe Kollowitz (1867-1945)*. Ausstellungssaal e Graphisches Kabinett, fino [illegible] [illegible] marzo; pittrice e grafica tedesca. Raffigura proletari e oppressi con un angoscioso linguaggio espressionistico.

New York — *Alexander Calder*. (Whitney Museum), fino [illegible] 4 maggio. *Hans Hofmann*. (Metropolitan Museum) fino [illegible] [illegible] aprile. Astratto, fondamentale per la formazione degli [illegible] dell'Action Painting.*Fotografie di bambini* [illegible] (Museum of Modern Art) fino al [illegible] [illegible].

[illegible] — *I Nazareni [illegible] Roma 1810-30*. (Galleria Nazionale d'Arte Moderna), fino al 29 marzo.

[illegible] — *I gandi bronzi [illegible] Riace*. Un restauro Archeologico. (Museo Archeologico), fino [illegible] [illegible] giugno. L'evento dell'anno: i misteriosi guerrin [illegible] [illegible] mare.

Spettacoli

New York — I [illegible] di Broadway: *Dancin'* e [illegible] *Chorus Line* [illegible] lo show-danza; *The elephant* [illegible] drammone; *Sugar babies* [illegible] con l'irresistibile Mickey Rooney; *I pirati di Penzace* [illegible] musical; *Lolita* [illegible] Donald Sutherland (il Casanova felliniano).

[illegible] — I Musical: *Pal Joey* (Alberty), *The best [illegible] whore house in Texas* (Drury Lane), *Oklahoma!* (Palace). Le commedie: *The crucible* [illegible] Arthur [illegible] (Comedy), *Educating* [illegible] [illegible] Willy [illegible] (Piccadilly), Royal Shakespeare company. I trilling: *Dangerous Corner* (Ambassadors), *The Mousetrap* (St. Martin's), [illegible] commedia [illegible] Agatha Chistie sulle scene da 29 anni. Rock: Elvis Costello 27 e [illegible] marzo all'Odeon [illegible] Hammersmith; The Selecter il [illegible] marzo all'Hammersmith Palais; I Grateful Dean 20, 21 marzo al Victoria Apollo; da [illegible] per[illegible]e.

Parigi — *Rose Marie* (Porte Saint-Martin). Operetta [illegible] Anni 20. *Palermo*. Ultimo film di Werner Schroeter, Orso d'oro a Berlino '80 (Olympic, Gaumont-Halles) *Domino* (Marigny) omaggio [illegible] Marcel Achard e al teatro del Boulevard.

Madrid — [illegible] *Gran Teatro* [illegible] *Mundo*, (Centro cultural Villa [illegible] Madrid) [illegible] Calderon [illegible] [illegible] Barca.

[illegible] — *Bravo!* (Sistina) [illegible] Ditta [illegible] &G. [illegible] Montesano testi [illegible] Terzoli e Vaime, [illegible] [illegible] Trovajoli.

Milano — *Applause* (Nazionale) con una inedita [illegible] Falk.

Viaggiare

BERLINO: il muro (pagine II [illegible] III)

KURDI: la storia di una minoranza (pagine V - VI - VII)

MENU IN CIELO: come si mangia in aereo [illegible] VIII)

NEW ORLEANS: [illegible] spasso nel Vieux Carré (pagina IX)

SARDEGNA: verso Oristano (pagina X)

CHARTER: tutti i prezzi dei viaggi [illegible] XI)

Come si passa all'Est

Berlino

Check point Charlie

Lorenzo

Ti fanno passare, solo, per un camminamento chiuso rotto cancelli che aprono richiudono sbattendo alle tue spalle. Se ti volti vedi che la maniglia non c'è. Quando decidi di attraversare il muro di fra Ovest Est puoi andare solo avanti.

Controllano due volte passaporto confrontando fotografia con i lunghi elenchi di «indesiderati»; poi ti chiedono di compilare un foglio sul quale va dichiarato il denaro che hai con te: i marchi fino all'ultimo pfennig e poi tutta valuta straniera: lire, sterline, dollari centesimo.

Non ti mettono il visto sul passaporto ma ti consegnano un talloncino, su facciata il compasso la falce, simbolo della Germania comunista, sull'altra timbro con la data. Va riconsegnato quando si torna in Occidente.

Bisogna cambiare sei marchi mezzo. Il permesso è valido per un giorno solo, fino 24.

I cittadini della Repubblica federale tedesca la frontiera alla Bormholmerstrasse o alla Heinrich-Heine-Strasse. I turisti passano, invece, al transito internazionale di Checkpoint Charlie. Da una parte americani con le divise che salutano con l'indice il medio della mano sul bordo dell'elmetto; dall'altra i vopos, uno per angolo, mitra in spalla, non una parola di fuori protocollo.

Si può arrivare a Berlino Est anche in automobile. Bisogna mostrare libretto di circolazione e la carta «verde» dell'assicurazione internazionale. Non occorrono permessi speciali ma i controlli più severi. Una guardia con un aggeggio di specchi ispeziona anche telaio. Non si mai.

Dalle 7 24 possibile servirsi che della metropolitana della ferrovia. Entrambe arrivano alla stazione Berlino Est della Friedrich-Strasse. Dalle ultime stazioni di Berlino Ovest, prima del muro, Leopoldplatz, Reinickendorfer-Strasse, Lehrter Banhoff, si impiega dai dieci ai diciotto minuti. L'andata costa un occidentale, ritorno un e 20 di moneta orientale. I controlli della polizia vengono effettuati in fondo ai binari. Anche qui lo scontrino con il compasso il martello da restituire all'uscita.

Il permesso di soggiorno vale fino alla mezzanotte.

Non consente di fermarsi in albergo dormire.

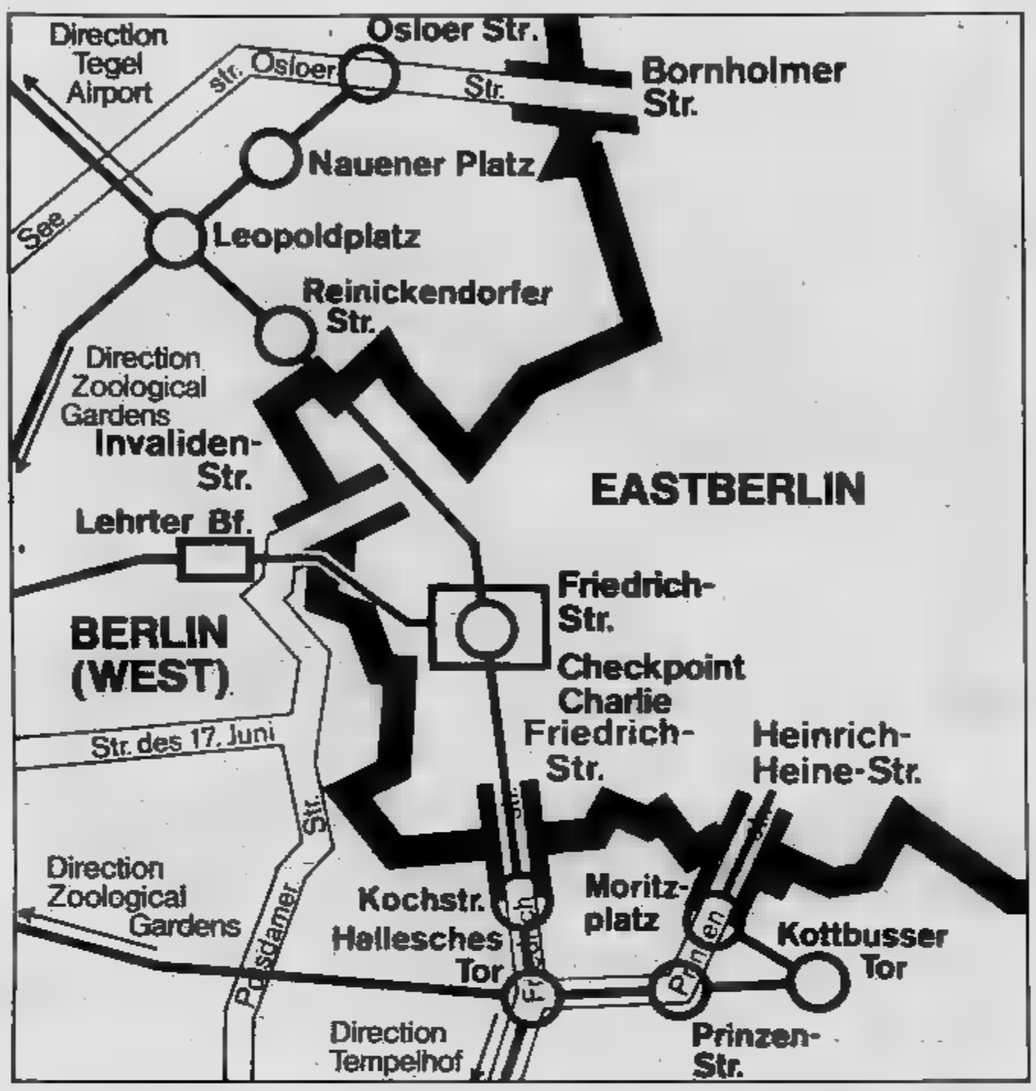

UNA visita più giorni deve essere autorizzata consolato al quale bisogna spiegare dettagliatamente l'itinerario indicare dove si andrà a dormire. Occorre cambiare sei marchi per ogni giorno di permanenza nella Germania dell'Est.

Sessantuno chilometri di muro che passano per 277 strade hanno tagliato in due Berlino. Chi viveva nelle i numeri pari Betnunienstrasse ha dovuto diventare un cittadino «democratico». Gli altri che abitavano fronte sono rimasti fare «le sentinelle dell'Occidente». Possono cercarsi lavoro che vogliono ma corrono il rischio rimanere disoccupati; vanno votare per il candidato che preferiscono poi accettano le imposte governo fino all'ultimo marco; scelgono gli insegnanti per i figli ma poi pagano la scolastica al ventisette ogni

Un muro: due città. Dalla parte «libera» sono costruite delle impalcature di legno alte venti metri più. Chi sale in cima può vedere i vopos che marciano sui camminamenti, i cavalli di frisia, le autoblindo nei punti più strategici. La fuga è praticamente impossibile. Germania «rossa» ne hanno inventato tutti i colori per espatriare. Qualcuno ce l'ha fatta: molti croci dalla parte occidentale segnano i luoghi delle fughe

Per avere misura di che sia Berlino Ovest bisogna passeggiare sul Kurfursterdamm, viale cinque chilometri. C'è tutta Germania occidentale: ristoranti, bazar, negozi di tiquariato, i sexi-shop che hanno sostituito il leggendario «Salon Kitty», i magazzini Kedeve che offrono quattro piani di prodotti e nel quinto si trova enorme salone si beve il té i pasticcini.

Gli sportivi devono vedere lo stadio olimpico; i commercianti il comprensorio delle fiere con esposizioni 40 mila metri quadrati; i giocatori di roulette inseriscono nel loro itinerario Europa-center dove ci sono le terme e il solarium ma, soprattutto, la bisca; gli appassionati di architettura entrano nel quartiere modello Hansa costruito da Aalto, Gropius, Niemeyer Baldassari.

LA Berlino orientale subisce l'egemonia dell'Unione Sovietica. I ristoranti, adeguandosi clima, chiamano Moskau, Budapest, Warza- Si beve il cabernet rumeno o il «sangue di toro» ungherese. I camerieri «compagno» gli iscritti partito, «signore» e «signora» gli stranieri quelli che non conoscono. Con cinque marchi fa un pranzo dall'antipasto dolce occorre ordinare piatti tradizionali. Se si chiede qualcosa di importazione i prezzi salgono alle stelle. Un boccale di birra costa un (400 lire) vodka a mezzo marco, ma un calice di vino bianco sale a marchi (8 mila lire).

Per entrare nel ristorante occorre mettersi in fila. E' maître che chiama i clienti e li fa accomodare. Senza troppa premura.

BERLINO: continua a pag. III.

Taccuino di viaggio

(Aggiornato ogni martedì)

Da 100 mila a 430 mila lire

I prezzi sono indicativi (Stampa Sera non si assume alcuna responsabilità sugli aggiornamenti non pervenuti in tempo).

PREZZO	DESTINAZIONE	GG.	ITINERARIO	TRATTAMENTO	AGENZIA
117.000	Mediterraneo		VENEZIA - SPALATO - ZARA - VENEZIA (crociera)	Rustaveli	Italturist
	Parigi	7	Diretto in treno	Camera	Wagons lits
235.000	Foresta Nera	4	BASILEA - BADEN BADEN - ZURIGO	Pensione completa	Ativ
245.000	Camargue	5	AIX - AVIGNON - ARLES - TOULON (in pullman)	completa	Ventana
250.000	Amsterdam	3	Diretto	e colaz.	Turistar
260.000	Majorca	7	PALMA (diretto) (soggiorni per la terza età)	Pensione completa	Dan Viaggi
	Parigi	3	Diretto	Cam. e colaz.	Ativ
	Mediterraneo	4	PIREO - MYKONOS - RODI - SANTORINI (crociera)	Stella	Sun Line
278.000	Majorca	8	PALMA - CA'N PASTILLA	completa	Alpitour
297.000	Mediterraneo	7	GENOVA - ALICANTE - MALAGA - TANGERI (crociera)	T. Shevchenko	Grandi Viaggi
322.000	Parigi	7	Diretto	Cam. e colaz.	Vimondo
340.000	Castelli Loira	5	NEVERS - TOURS - BOURGES	Pensione completa	Ativ
355.000	Atene		Diretto	pensione	Comitours
360.000	Londra	4	Diretto	Cam. e colaz.	Ventana
360.000	Budapest	4	Diretto	Pensione completa	F. Rosso
365.000	Parigi	6	Diretto (in autopullman)	Pensione completa	Ativ
381.000			MALTA - TUNISI - PALMA - IBIZA (crociera)	MN/Belorussia	Chiariva
390.000	Grecia	8	ATENE - MICENE - NAUPLIA - DELPHI	Mezza pensione	Comitours
405.000	Mosca	5	Diretto	completa	Italturist
410.000	Tunisia	4	TUNISI (diretto)	pensione	Comitours
410.000	Londra	7	Diretto	Cam. e colaz.	Vacanze
410.000	Jarama		MADRID (per il G.P. Spagna il 19/6)	Cam. e colaz.	Bononia Viaggi
419.000	Djerba	8	TUNISI - DJERBA	Pensione completa	Alpitour
422.000	Parigi	7	Diretto: aereo RESIDENCE PER persone	Camera	France Europa Tour.

(continua)

BERLINO

Passare a Berlino Est

Il muro

A piedi e in metropolitana

BERLINO

Si può [illegible] torre della [illegible] 360 metri (che chiamano «l'asparago») da dove si vede [illegible]. E' possibile [illegible] visitare il Palast der Republik, la sede del parlamento che ri[illegible] giorno e [illegible]. A tutta prima sembra un'enorme esposizione di lampadari, una volta dentro si scopre che le pareti sono tappezzate con enormi quadri e [illegible] divani, uno accanto l'altro, disposti in circolo. Quattro piani. I giovani quando vogliono incontrare qualcuno per [illegible] vanno lì. C'è un bar al piano [illegible] dove si serve il «caffè con [illegible] e latte» e accanto una discoteca.

PER le [illegible] statue di Lenin da tutte le parti: in piedi e a mezzo busto, accigliato o suadente, con le mani [illegible] la schiena o con il dito in avanti da predicatore. La celebre Fran[illegible] Allee, dopo [illegible] Stalin, è [illegible] Carlo Marx; lo Schlossbruke è [illegible] ponte Liebknecht; la Will[illegible] dove vide i [illegible] Führer onora il «compagno» [illegible] Grotewohl.

A Berlino Est è rimasta la porta di Brandeburgo e il [illegible] den Linden» [illegible] gli eserciti vittoriosi dei prussiani con il chiodo sull'elmo. Adesso c'è [illegible] il tempio che [illegible] la vittoria sul nazismo. I militari montano la guardia con scrupolo: il cambio delle [illegible] è uno spettacolo.

Le visite [illegible] città non si segnano: ma è possibile vedere una collinetta dove una volta c'era la cancelleria di Hitler. Non c'è un [illegible] mattone: terra, polvere, dell'erbaccia che cresce qua e là.

Invece sta ancora in piedi, solidissi[illegible], la sede [illegible] Gestapo nella Albrechtstrasse. Per il governo comunista è un ricordo ingombrante e ne farebbero volentieri a meno: ma non sa [illegible] E' una specie di bunker gigantesco con [illegible] di lupo al posto delle finestre. Himmler lo volle così perché [illegible] resistere ai più furiosi bombardamenti e, in questo [illegible] fu, certo, un lavoro ben fatto. Per demolirlo ci [illegible] la [illegible]. A quintali. Ma rischierebbe di fare [illegible] in aria l'intero quartiere.

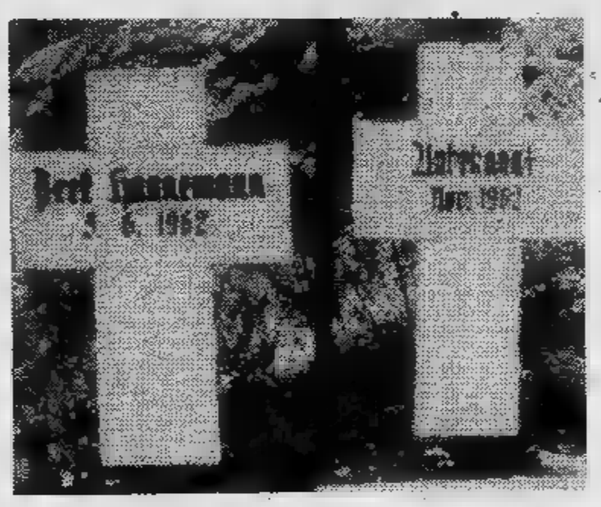

Taccuino di viaggio

(Aggiornato ogni martedì)

Da 430 mila a 740 mila lire

I prezzi sono indicativi (Stampa Sera non si assume alcuna responsabilità sugli aggiornamenti non pervenuti in tempo).

PREZZO	DESTINAZIONE	GG.	ITINERARIO	TRATTAMENTO	AGENZIA
435.000	**Irlanda**	7	DUBLINO - Contea Wicklow Bray per equitazione	**Pensione completa**	*Landoni*
440.000	**Creta**	8	ATENE - CRETA	**Mezza pensione**	*Comitours*
[illegible]	**Atene**	[illegible]	Diretto	**Mezza pensione**	*Grandi Viaggi*
450.000	**Parigi**	7	Diretto	**Pensione completa**	*Ventana*
460.000	[illegible]	15	COSTANZA - CAP AURORA (soggiorno)	**Pensione completa**	*Ativ*
460.000	[illegible]	[illegible]	ATENE - RODI	**Mezza pensione**	*Comitours*
475.000	**Tunisia**	8	DJERBA (soggiorno)	**Pensione completa**	*Ativ*
[illegible]	[illegible]	8	DUBROVNIK - PIREO - RODI - [illegible] (crociera)	**MN/Enrico C.**	*Linea C*
545.000	**Russia**	[illegible]	MOSCA - LENINGRADO	**Pensione completa**	*Ventana*
550.000	**Austria**	7	VIENNA - SALISBURGO - INNSBRUCK	**Pensione completa**	*Ativ*
555.000	**Irlanda**	7	CONTEA DI KERRY - Killerney Golf (per il golf e la pesca)	[illegible] **pensione**	*Columbia Turismo*
590.000	**Egitto**	[illegible]	CAIRO - EL FAYOUM (per la [illegible] agli acquatici)	**Pensione completa**	*Turisanda*
591.000	**Mediterraneo**	8	PIREO - RODI - P. SAID - PATMOS (crociera)	**MN/Jupiter**	*Epirotiki Lines*
605.000	**Portogallo**	[illegible]	PORTINAO - ALGARVE - [illegible] GOLF (per il golf)	**Pensione completa**	*Columbia Turismo*
627.000	**Tunisia**	8	TUNISI - GABES - TOZEUR	**Pensione completa**	*Alpitour*
628.000	**Sicilia**	8	CATANIA - AGRIGENTO - SIRACUSA - PALERMO	**Pensione completa**	*Alpitour*
632.000	**Normandia**	4	PARIGI - DEAUVILLE - MONT ST. MICHEL - ANGER	**Pensione completa**	*Vimondo*
660.000	**Benelux**	[illegible]	LUSSEMBURGO - BRUXELLES - AMSTERDAM	**Pensione completa**	*Ativ*
660.000	**Camargue**	8	NANS - ST. MARIE DE LA MER (per la festa degli zingari)	**Mezza pensione**	*Vacanze*
673.000	[illegible]	[illegible]	GRANADA - CORDOBA - SIVIGLIA	**Pensione completa**	*Alpitour*
674.000	[illegible] **York**	8	Diretto	**Cam. e colaz.**	*American Express*
680.000	**Est** [illegible]	8	N. YORK + auto per itinerario libero	—	*Gastaldi*
690.000	**Barbados**	[illegible]	LUSSEMBURGO - BARBADOS	**Camera**	*Hotur*
700.000	**Egeo**	7	MYKONOS - RODI - SANTORINO	**Pensione completa**	*Comitours*

(continua)

Piemonte neve.
La vacanza che ti aspetti.

Perché te ne stai lì in un inverno monotono e spento, quando sulle montagne del Piemonte l'inverno è invece scintillante, allegro e festoso?

Qui in Piemonte, fare una vacanza (anche piccola piccola) sulla neve è proprio come scoprire l'altra faccia dell'inverno: simpatica e invitante.

La neve è la nostra specialità, di piste ne abbiamo chilometri e chilometri, e nei nostri 81 centri invernali non mancano nè impianti, nè bravi maestri, nè buoni alberghi e ristoranti.

E poi, anche quando vuoi solo riposare, in Piemonte c'è la suggestione del paesaggio che ti porta in un mondo lontano.

Ti aspetti altro da una vacanza?

orizzonte Piemonte

Regione Piemonte. Assessorato al Turismo.

La storia di una minoranza

I Kurdi

Perseguitati da sempre

di Laura [redacted]

I kurdi sono una popolazione di [redacted] e lingua indoeuropee. Si [redacted] nell'area montuosa [redacted] Zagros prima del secondo millennio avanti Cristo. Sono circa venti milioni, [redacted] milioni in Turchia, 7 in Iran, oltre [redacted] in Iraq, 800.000 in Siria. La [redacted] terra, il Kurdistan, 500.000 chilometri quadrati, suddivisa tra i paesi sopra citati, [redacted] compresa tra la catena del Tauro ad Ovest e l'altipiano iraniano [redacted] Est, tra il monte Ararat a nord e le pianure della Mesopotamia [redacted] Sud. Le [redacted] montuose del Tauro [redacted] dello Zagros [redacted] vette oltre i 3000 metri [redacted] sono solcate da valli profonde percorse da numerosi corsi d'acqua [redacted] quindi intensamente coltivate, soprattutto quelle del Tigri [redacted] dell'Eufrate. Molto ricchi [redacted] petrolio sono i distretti di Kirkuk e Mosul.

Nel corso dei secoli il Kurdistan, suddiviso in principati e città-stato indipendenti, partecipa [redacted] vicende degli imperi arabo, persiano e ottomano. Nei primi decenni del secolo XIX i kurdi, come altri popoli d'Europa e d'Oriente maturano istanze di indipendenza e di unità territoriale e combattono quasi ininterrottamente [redacted] fino alla [redacted] del secolo. [redacted] contro non solo le forze degli imperi persiano e ottomano, [redacted] anche le potenze imperialiste, Inghilterra [redacted] Francia, sempre pronti [redacted] dimenticare la reciproca ostilità per allearsi contro [redacted] potente fattore di [redacted] bilizzazione rappresentato dalla questione kurda. Così i [redacted] e politici kurdi sono sempre vanificati dall'intervento di forze preponderanti.

[redacted] secolo XX il [redacted] di Sèvres [redacted] gli Alleati [redacted] [redacted] Turchia prevede l'autonomia [redacted] territorio kurdo, ma il nuovo Stato turco [redacted] rispetta il [redacted] Così tra [redacted] '25 [redacted] il '40 i kurdi attuano una serie ininterrotta [redacted] rivolte soffocate nel sangue: oltre 1.500.000 [redacted] vittime. Da allora, nonostante la durissima repressione anche culturale — vietato, come in Siria, l'uso della lingua, [redacted] i kur-

KURDI: continua [redacted] pag. VI-VII.

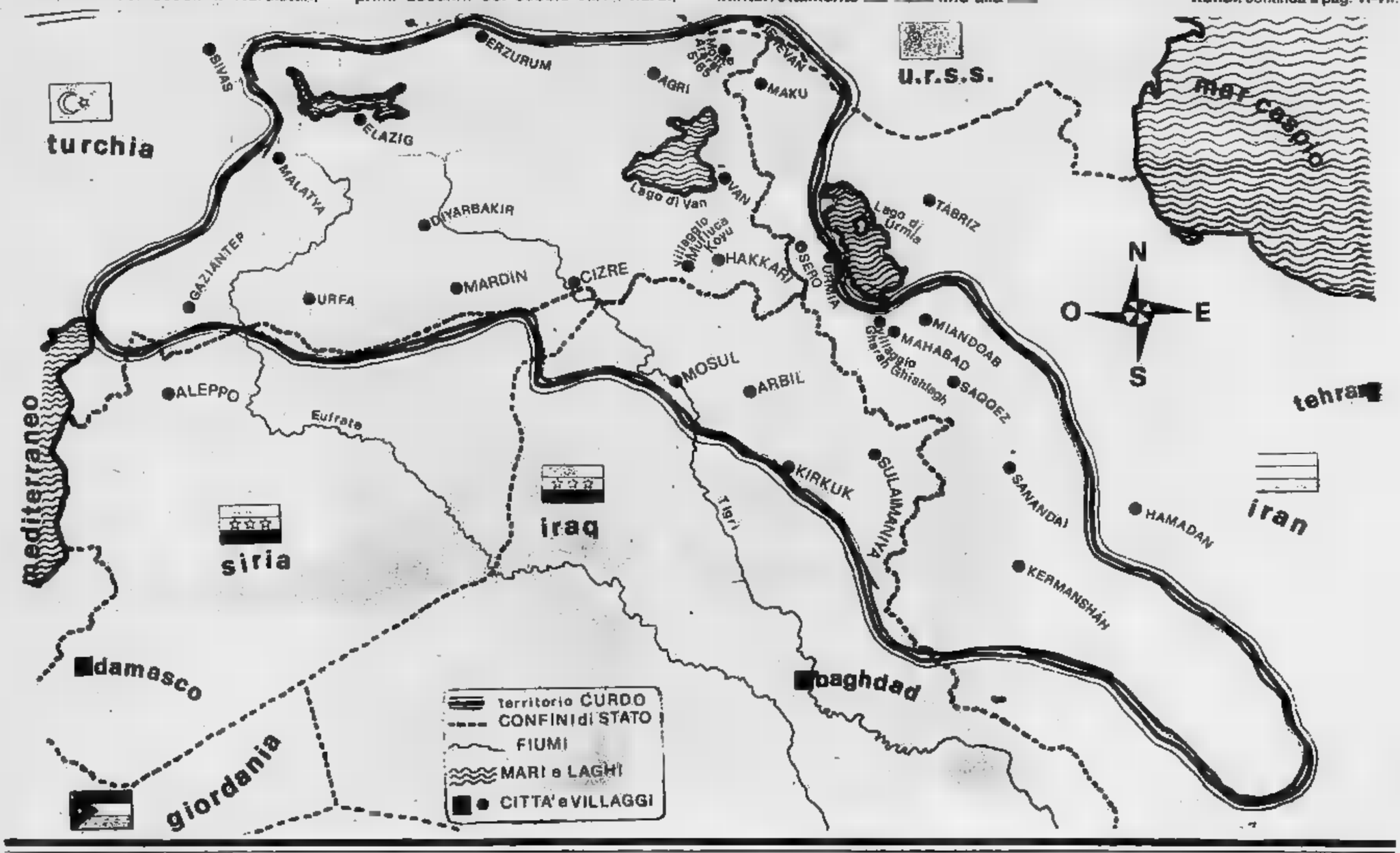

Taccuino di viaggio (Aggiornato ogni martedì) Da 750 mila [redacted] 1.120.000 lire

Tutti i prezzi [redacted]

(Stampa Sera non si assume alcuna responsabilità sugli aggiornamenti non pervenuti in tempo).

PREZZO	DESTINAZIONE	GG.	ITINERARIO	TRATTAMENTO	AGENZIA
751.000	Scozia	4	LONDRA - EDIMBURGO - BORDERS - LOCH LOMOND	Mezza pensione	*Vacanze*
772.000	New York	[redacted]	Diretto	Cam. e colaz.	*Vimondo*
776.000	Israele	[redacted]	EILAT per la pesca [redacted] foto sub	Pensione completa	*Turisanda*
800.000	Israele	[redacted]	TEL AVIV - MASADA - GERICO - NAZARETH - GERUSAL.	Mezza pensione	*Sharon viaggi*
800.000	Giordania	[redacted]	AMMAN - GERUSALEMME - GERICO	Mezza pensione	*F. Rosso*
830.000	Egeo	8	EFESO - RODI - CRETA - SANTORINO	Mn/City of Rhodos	*Alpitour*
839.000	Turchia	[redacted]	SMIRNE - KONIA - NEVSEHIR - ISTANBUL	Pensione completa	*Alpitour*
850.000	Finlandia	11	JYVASKYIA - RUUPONSAARI (per lo sci di fondo)	Pensione completa	*Blue World*
870.000	Egitto	8	CAIRO - ASWAN - LUXOR	Pensione completa	*Ativ*
877.000	Marocco	7	CASABLANCA - FEZ - MARRAKECH	Pensione completa	*Alpitour*
[redacted]	Costa d'Avorio	[redacted]	ABIDJAN - ASSOUINDE	Pensione completa	*F. Rosso*
910.000	Marocco	10	RABAT - MEKNES - ERFOUD - MARRAKECH	Pensione completa	*Malan*
930.000	Egitto	8	CAIRO - LUXOR - ASWAN	Pensione completa	*Comitours*
935.000	Kenya	[redacted]	NAIROBI - MOMBASA	Pensione completa	*Grandi viaggi*
965.000	Cappadocia	7	ANKARA - URGUP - KONYA	Pensione completa	*Grandi Viaggi*
990.000	[redacted]	[redacted]	COLOMBO - ALIMATHA	Pensione completa	*Vacanze*
1.000.000	Deserto [redacted] Sinai	9	TEL AVIV - EILAT + 5 gg. di bivacco nel deserto	Pensione completa	*Club Medit.*
1.010.000	Egitto	8	ASWAN - EDGU - LUXOR (crociera)	Pensione completa	*Comitours*
1.020.000	Jamaica	12	LUSSEMBURGO - NASSAN - MONTEGO BAY	Camera	*Hotur*
1.020.000	Israele	[redacted]	GERUSALEMME - ALTA GALILEA	Pensione completa	*Alpitour*
1.050.000	Egitto	9	CAIRO - LUXOR - ASWAN	Pensione completa	*Grandi Viaggi*
1.050.000	Maldive	14	COLOMBO - MALE'	Pensione completa	*Ventana*
1.080.000	Bangkok	12	BANGKOK - PATTAYA	[redacted] pensione	*Ativ*
1.120.000	Long Beach	8	LOS ANGELES (per il G.P. Usa West [redacted] 10/3)	Cam. e colaz.	*Bononia Viaggi*

(continua)

KURDI

Come entrare in Iraq

I guerriglieri

Incontri sulle montagne

KURDI

di «Turchi montagne» — la resistenza continua.

In Iran agli albori del '900 le rivendicazioni autonomiste kurde identificano con le democrazia e giustizia sociale contro la dittatura dello Scià. Quando nel '41 Alleati entrano in Iran e rovesciano (temporaneamente) lo Scià riescono però ad occupare parte settentrionale Kurdistan che ha il centro in Mahabad. Così, cacciate nel '44 le ultime truppe iraniane, i kurdi proclamano nel gennaio del '46 la Repubblica Mahabad, con riforme politiche e sociali base. Potrebbe essere l'inizio una evoluzione democratica dell'Iran e questo non accettabile parte potenze imperialiste, così Stati Uniti e Inghilterra collaborano attivamente con lo Scià per schiacciare la nuova repubblica. Il costo umano dell'operazione per i kurdi è come sempre altissimo, il paese viene devastato, migliaia di civili massacrati, perché lo Scià bombarda di preferenza i centri raccolta dei civili. La repubblica di Mahabad dura soltanto un anno. Continuano comunque resistenza e la repressione, punte più intense nel '53 col ritorno potere dello Scià dopo parentesi Mossadeq, e nel '67. I kurdi contribuiscono poi non poco caduta definitiva Reza Pahlevi, aspettano dal regime di Khomeini almeno l'autonomia. In realtà, la repubblica islamica non ne ha affatto l'intenzione. Dopo una serie di trattative fasulle, pensa di risolvere la situazione con un'infelice spedizione militare nell'agosto del '79 che non piega la resistenza kurda. I combattimenti riprendono con l'impiego di carri armati e di Phantoms da parte governativa, nel maggio e giugno dell'80. Ora sulle montagne la guerriglia continua.

La conferenza di Sanremo del 1920 promette ai kurdi l'autonomia nell'ambito dello Stato iracheno. Anche questa promessa non è mantenuta. Per consentire la spartizione del petrolio iracheno tra le compagnie inglesi, olandesi, francesi accontentare anche le pretese degli Usa si preferisce riconfermare (nel '25) mandato britannico per altri 25 anni lasciando tranquillo lo Stato iracheno. Così 1930 giorni nostri resistenza nel Kurdistan dell'Iraq continua praticamente ininterrotta. Nel '70 il governo baasista concede un'autonomia formale escludendo dal territorio kurdo zone petrolifere (Kirkuk) contemporaneamente attua una massiccia «arabizzazione» spostando forza 40.000 kurdi nel deserto del Sud installando loro posto gli arabi. E nella Costituzione, promulgata pochi mesi dopo la cosiddetta autonomia, questa non si accenna neppure. La guerra riprende. L'Iraq è armato dall'Urss, il leader kurdo Barzani accetta armi dall'Iran, interessato indebolire il vicino iracheno. Ma quando i kurdi cominciano a vincere, Iraq Iran si accordano (conferenza Opec di Algeri, marzo '75). L'Irak offre allo Scià striscia confine sullo Shatt Arab tre isolette strategiche nel Ozman — pretesto dell'attuale guerra — in cambio della sospensione degli kurdi. Che, rimasti senza munizioni, devono smettere la guerra quasi subito. Molti di loro si uccidono, mezzo milione di civili con donne, vecchi, bambini fuggono, senza niente, attraverso montagne per riparare in Iran.

Ma tre mesi dopo i kurdi cominciano a riorganizzare resistenza. Nasce l'Unione Patriottica del Kurdistan l'obiettivo di riprendere a combattere senza contare aiuti esterni e di unire la lotta per l'autonomia alla lotta classe. L'Iraq concentra i due del suo esercito contro i Pesh Merga, ma nel '78 l'UPK dispone già di picco- area distretto di Qela Diza, che serve quartier generale. Nell'80 l'UPK e i partiti democratici popolari arabi kurdi formano un Fronte Unito con il «democrazia per l'Iraq, autonomia per il Kurdistan».

Chi, interessato dal problema kurdo, volesse in Irak, prima tutto deve essere invitato da un'organizzazione ufficiale. L'invito cioè, meglio la richiesta, deve venire da Bagdad. Dopo di che può chiedere il visto all'ambasciata presentando il passaporto (senza timbri di Israele), due foto, un certificato di religione, il cui scopo è di escludere gli ebrei. Chi, pur non essendo ebreo, non è battezzato, o comunque non può dimostrare di appartenere ad una confessione religiosa, è tagliato fuori.

All'arrivo, vengono subito confiscati i giornali (quasi tutta la stampa occidentale è bandita dal paese) e volte anche la macchina da scrivere, che sarà restituita all'uscita. La macchina fotografica è considerata con sospetto, bisognerà poi stare attenti, se si riusciti tenerla con sé, a come la si usa, soprattutto in vicinanza edifici pubblici. Naturalmente, anche se è «richiesti» non si può girare come si vuole all'interno paese: si deve rispettare rigorosamente il circuito obbligato. è meglio tenere sempre portata di mano il passaporto.

Non si tratta di norme recenti, stabilite causa della guerra. E' così anni.

L'Irak è ora ai primissimi posti tra Paesi che violano i diritti dell'uomo, nelle liste compilate da Amnesty International e dalla Lega Internazionale per i diritti dell'uomo. Vi si dice: «*La tortura è pratica quotidiana, nelle carceri si muore anche di fame di sete; si fa uso massiccio delle esecuzioni capitali anche sommarie, sia contro gli oppositori del regime che contro i prigionieri di guerra*».

La Lega per i diritti dell'uomo, orga-

Una bambina kurda in costume

Un campo guerriglieri montagna

FRANCOROSSO

Canarie

Tenerife - Gran Canaria
Lanzarote

Tutto lo splendore delle isole sub-tropicali poco più di tre di volo dall'Italia

Partenza
Tutti i sabati

Alberghi di 1° cat. e lusso

Da L. 585.000 per 8 giorni mezza pensione

Madera

«La più vicina delle isole lontane».
' come un'isola di fate, grande rocca emergente tutta fiorita ortensie con vigne bananeti.

Succulenta cucina e diver- escursioni.

Partenza
Da Milano le domeniche
Da Roma tutti i sabati

Alberghi di 1° cat. lusso

Prezzi
Da L. 661.500 per 8 giorni pensione

Costa del Sol

Torremolinos - Marbella
Fuengirola

La Costa più rinomata di Spagna, protetta dalla Sierra Nevada, ad tiro schioppo dall'Africa.

Stazioni balneari livello internazionale.

Escursioni Granada, Siviglia, ecc.

Partenza
Tutti i sabati

Alberghi di 1° cat. e lusso

Prezzi
Da L. 455.000 per 8 giorni mezza pensione

ANDALUSIA

La parte più tipica interessante della Spagna dove le sagre popolari sono assurte a internazionale

P
Il 15 e 25 aprile
Alberghi di 1° cat.

Prezzi
da L. per il tour 8 giorni in pensione completa

GIORDANIA
TERRA SANTA

Viaggio origini nostra civiltà della cultura cristiana; nell'atmosfera misteriosa dell'oriente

Partenza
Il 16 e 26 aprile
Alberghi 1° cat. locale

Prezzi
L. 880.000 per il tour giorni in pensione completa.

MOSCA

Un viaggio di attualità nella capitale della nazione più estesa mondo. Monumenti antiche chiese, nel pulsare vitale della grande metropoli.

Partenza
Il 16 e aprile
Alberghi 1° cat.

Da L. 605.000 per giorni pensione completa

mo internazionale ■ Nazioni Unh ha condannato, nel '77, il regime ■ gdad per atti di atrocità nei confronti popolo kurdo. Tra il '75 e il '79 sostati distrutti 1500 villaggi su una scia di confine con Turchia e Iran, ■ profondità di ■ km.; chiuse il cemento ■ sorgenti, bruciati colzioni ■ alberi; gli abitanti (400 mila) portati nel deserto, in «campi strate» custoditi dall'esercito, inavvicina■ parte di organizzazioni umanitacome la Croce Rossa Internazionaa Amnesty International.

n alcune aree petrolifere ■ i dietti di Arbil e Soulaimanyia, estrossa ■ popolazione kurda, ■ terre ■ ■ date ■ contadini arabi, gli oggi ■ circa 4000 ufficiali del regime. el '77 è ■ chiusa l'università da ■ Sulaimanyia, arrestati studenti e insegnanti che protestavano. E' soppresso l'insegnamento in lingua kurda; soppressi i giornali e bruciate — dati del '78 — 300 edizioni di libri in kurdo (storia, letteratura, eccetera); vietato l'uso della stessa parola Kurdistan, sostituita ovunque dall'espressione «il Nord» ■ la Regione Autonoma; infatti il genocidio fisico ■ culturale del popolo kurdo è commesso dietro la facciata dell'autonomia.

Non c'è da stupirsi che i kurdi vogliano far conoscere al mondo la realtà del genocidio e della resistenza. Per questo, e paradossalmente, perché il loro territorio è sempre stato considerato quasi inaccessibile — per chi ■ interessato ■ loro problema ■ relativamente ■ arrivare sulle montagne del Kurdistan iracheno ■ partecipare alla vita dei partigiani, i Pesh Merga. Sul come non possiamo dirvi altro, ma naturalmente non si passa ■ porta principale, che ■ chiusa anche ■ turismo. Il partito della guerriglia, Unione Patriottica del Kurdistan, si occupa di accompagnarli ai confini controllati ■ partigiani e poi ■ per ■ montagna fino ■ campi militari. La prima parte del viaggio si svolge in jeep. Poi occorre camminare (tappe medie di tre ore) oppure, per i percorsi più lunghi e più ripidi, farsi portare ■ muli. Naturalmente si cammina molto, ■ per visitare diversi campi, sia per raggiungere alcuni dei capi politici e militari. Superfluo dire ■ che non ci sono limiti a film ■ fotografie, salvo eccezioni (da fotografare allora ■ spalle ■ controluce) costituite da esponenti ■ partiti iracheni, quali il partito comunista, il partito socialista arabo ecc. o di membri all'opposizione dello stesso partito Baas (il partito unico ■ potere) che si sono ■ alla macchia e temono rappresaglie contro i familiari. Succede infatti che tutti i famigliari ■ un ■ Merga kurdo, comprese donne incinte, bambini ■ pochi mesi, parenti anziani, vengono incarcerati a tempo indeterminato ■ senza nessuna accusa.

Il viaggio

Delegazioni politiche, operatori dei mass media, gruppi di studio interessati ai problemi del Medio Oriente, organizzazioni umanitarie ecc. possono ottenere direttamente tutte ■ informazioni scrivendo all'Unione Patriottica ■ Kurdistan in Europa, al seguente indirizzo:

UPK - Europe P.B. 7086
163 07 Spånga - Svezia.

FINE

VACANZE | VACANZE | QUICK | comitours | comitours | comitours

Favignana (Isole Egadi)
Settimane libere
(inizio ■ domenica)

Quote ■
■ L. 239.000

Sport gratuiti
Sub con autorespiratori
Lezioni di apnea
Scuola ■ fotografia subacquea
Acquario mediterraneo
Wind-surf - Canoa - Tennis
Nuoto - Ginnastica - Bocce
Ping-pong - Pallavolo
Basket

Sconti ■
dal 24 maggio al 20 giugno
e dal 12 al 27 settembre
■ ■ **50% alla ■**
in viaggio di nozze

TROPEA
Villaggio Sabbie Bianche
Apertura 24 maggio

Prezzo
Q■ settim■ a partire da L. 219.000
I nostri prezzi sono comprensivi di pensione completa con iva - Vino a ■ - Servizi di attrezzatura sportiva - Animazione.
Sconto ■ 50% alla sposa in viaggio di nozze dall'apertura al 20 giugno ■ dal 12 ■bre alla chiusura

PARIGI
Voli «Air France» hotel «Meridien»

Partenze individuali:
Week-ends ■ settimane in ae■

■
da L. 245.000

Partenze speciali:
da T■ e Milano
16-20 aprile
17-20 aprile
18-20 aprile
24-27 aprile

Prezzi
Da L. 290.000

Grecia
■
18 e 25 aprile

Itinerario
Atene - Corinto - Epidauro - Nauplia
Atene - Corinto - Epidauro - Nauplia - Olympia - Delfi - ■

Alberghi di 1ª categoria

Durata
8 giorni

Prezzo
da Roma L. ■
da Torino L. 700.000

Grecia-Turchia
■
18 e 25 aprile
■
Atene e Istanbul

Alberghi ■ 1ª ad Atene
■ lusso ad Istanbul

Durata
7 giorni

Prezzo
■ Milano L. 650.000

Cipro
Albergo ■ 1ª categoria

Partenze
16-23-30 aprile

■
da Milano L. 580.000

Durata
1 settimana

Cosa si mangia in aereo

Menù in cielo

Eliminiamo l'aragosta

di Giuliana

MANGIARE bene in aereo, è importante, non solo identificare nel corretto o gradito menù, l'efficienza della compagnia aerea, ma è essenzialmente una questione psicologica che serve per intrattenere il passeggero, per passare il tempo. Mangiare bene è importante, soprattutto in volo. Lo è anche in crociera, ad esempio, dove gli ospiti hanno altri mille motivi per ammazzare il tempo, vengono rimpinzati a tutte le ore con succulenti manicaretti e lo sforzo di mascelle conosce soste pietose, brevissime fra un pasto e l'altro. E' anche vero che sulle navi i tempi di permanenza sono generalmente lunghi e quindi il problema gastronomico è più serio, mentre in aereo, da uno scalo all'altro, al massimo, le occasioni per mangiare sono due. Si spera nel «prossimo scalo» per rifarsi, e al limite, ci si ripagherà da eventuali insoddisfazioni a destinazione. Può accadere ad esempio di trovarsi in 38 ore di volo da Milano a Papeete di fronte sempre, ineluttabilmente al pollo, all'odiato pennuto per quanto spennato: da Milano a New York con Alitalia, da New York a Città del Messico con Eastern Airlines (di nuovo pollo) da Messico a Papeete con la Qantas (fortissimamente pollo!). La costrizione al digiuno in simile circostanze è inevitabile. Sono problemi che non si presentano a chi viaggia in prima classe; lì il lusso gastronomico si scatena, la scelta è ampia e raffinata e si mangia veramente bene.

E' facile osservare che le compagnie, nella classe turistica, dovrebbero far meglio a personalizzare maggiormente i propri piatti. In pratica, se possono far ben poco per quanto concerne i tipi di cibi perché hanno ben precise regole da rispettare (ad esempio, dai menù della turistica è bandita l'aragosta), potrebbero se non altro, ampliare la scelta di due menù, così da evitare, se esistono antipatie tipo pollo, di digiunare e di trangugiare qualche boccone come se si trattasse di una medicina. Ma lentamente, questa formula sta prendendo piede. Iniziata qualche anno fa sulla rotta atlantica dalla Twa è ora seguita dalle maggiori compagnie.

A favore della compagnia di bandiera, le statistiche dei passeggeri dicono che ha il primato della cura con cui serve i propri pasti: esattamente e tempestivamente all'ora stabilita e quindi caldi, il caffè fatto con cura, il whisky propinato con un sorriso in vassoi perfettamente in ordine. Se il capo steward controlla che tutto sia perfetta- ok, si può sopra anche al gelo e alla inconcludenza delle hostesses.

Può darsi che, in fin dei conti, la questione servizio-refezione non sia catalogabile perché dipende da occasioni soggettive, di chi capita bene o sorte di chi capita male. Certo che al limite, ma in aereo succede, arriva uno schifosissimo stantio panino ripieno di uovo sodo, distribuito in agghiaccianti scatolette di cartone tipo picnic (magari implasticato) sul tipo di quello distribuito nientemeno che da Air France sulla rotta Parigi-Pointe-à-Pitre, si fa un ben servirlo all'imbarco in guanti bianchi; non c'è scuola di stewards, per quanto fantastica, che possa ovviare a tali deficienze di fondo.

Anche di tutto questo ha sapore dei vecchi tempi. Per nel 1947 nei primi mesi di attività, lo steward acquistava un po' di panini, brioches e bibite al bar in via Veneto, per poi offrirne ai passeggeri.

Ma nell'infanzia del volo civile e se nella giovane età non c'è nulla di meglio che un robusto panino con salame, da adulti si diventa esigenti e se il picnic può ancora piacere è pur sempre scelta volontaria.

Tant'è che le compagnie sfiorano quasi la perfezione nella dei menù speciali, a richiesta. Il passeggero (in prima classe o in turistica) per ottenere un pasto speciale non ha che da dirlo. Viene seguito un codice molto semplice alla prenotazione: BBML = pasto per neonati; HNML pasto per indù; KSML pasto ebraico e VGML per vegetariani; MOML per musulmani ecc. ivi compresa la possibilità per i cattolici, pure se dispensati dal divieto di consumare carne al venerdì, di avere del pesce.

Tali «desiderata» devono essere formulati in anticipo allo scalo che, se non è in grado di provvedere direttamente, trasmetterà la richiesta al più vicino centro di approvvigionamento, da dove il menù speciale sarà inoltrato direttamente e, guarda caso, via aerea a destinazione.

TUTTO bene per lattanti, malati e diabetici, per le religioni speciali, ma chi è sano e volontariamente disponibile al rischio del manicaretto? Se gli salmone, scampi, grigliato misto, patate arrosto, dolci e noci? Un menù ma, perché non concedere una alternativa? I pasti a bordo sono eccezionali, magari buoni, ma peccano di monotonia. Perché?

I menù stabiliti dipendono da una infinità di fattori: disponibilità di generi alimentari a seconda della stagione, dell'approvvigionamento agli scali, delle destinazioni (a Tokyo, ad esempio, è possibile imbarcare specialità giapponesi); dal numero e dalla varietà dei pasti speciali ordinati, dal volume dei buffets dell'aereo e dal peso delle provviste che possono essere imbarcate. Infine come già accennato, al rispetto delle norme Iata, che impongono una stretta limitazione per la classe turistica (da cui sono banditi gli alcolici, qui a pagamento; mentre in 1ª classe sono serviti a volontà, compresi nel prezzo). Sono anche banditi, sui lunghi voli, pesci e salse deperibili. Monotonia non significa sempre lo stesso menù, ché, in dipendenza dei vari parametri condizionanti prima enumerati, varia continuamente, perché i prezzi devono essere contenuti secondo regole e costi ben precisi.

Infatti il «catering» cioè il complesso dei servizi di bordo di approvvigionamento e confezione dei cibi, è in appalto a ditte che lo curano secondo regole economiche e concedono largo spazio alla fantasia.

L'ALITALIA, si vanta di aver eliminato il tintinnio a bordo, di curare la bella linea dei materiali per il servizio di bordo ideata da Pozzi e Colombo, e francamente oggi si ha l'impressione di mangiare meglio che sulle altre compagnie; l'Air France di un servizio a bordo dei propri Concorde del ristorante Maxim's; la Swissair di particolare sistema di parziale preconfezione e precottura dei cibi. La Lufthansa, il Senator Service, cucina pasti «rustici» appetibilissimi. Poco gradevoli, al contrario i menù delle compagnie nordiche: cibi insipidi, un po' «all'inglese» e lontani dal nostro gusto. Ma forse il problema è quello della abitudine al palato; per noi mediterranei tuttavia l'Iberia, che geograficamente è «lì» per l'aspetto culinario, è decadente e «naïve» anche in prima classe.

Taccuino di viaggio

(Aggiornato ogni martedì)

Da 1.190 mila a 1.350 mila lire

Tutti i prezzi sono

Indicativi

(Stampa Sera non si assume alcuna responsabilità sugli aggiornamenti non pervenuti in tempo).

PREZZO	DESTINAZIONE	GG.	ITINERARIO	TRATTAMENTO	
1.190.000	Ceylon	14	COLOMBO - POLONNARUVA - KANDY	Pensione completa	*Ventana*
1.194.000	Bolivia	12	LA PAZ - TITICACA - COROICO	Cam. e colaz.	*Ventaglio*
1.200.000	Giappone	8	NAGOYA - KYOTO - TOKYO - OSAKA	Cam. e colaz.	*Travel Club*
1.200.000	Mafia	8	DAR ES SALAAM - I.la MAFIA	Pensione completa	*Ventaglio*
1.200.000	Isola di Creta	15	HERAKLION - SAMARIA - SKAFION (spedizione)	Pensione completa	*Explorator*
1.210.000	Haiti	12	PORT AU PRINCE (diretto)	Mezza pensione	*Cosulich*
1.210.000	Ceylon	10	COLOMBO - BENTOTA BEACH	Pensione completa	*Turisanda*
1.210.000	Rio de Janeiro	12	Diretto	Cam. e colaz.	*Siesta Travel*
1.210.000	Ceylon	15	BENTOTA - NEGOMBO (sogg.) + Tour dell'isola	Pensione completa	*Airtour*
1.213.000	Malesia	14	BANGKOK - SINGAPORE + itiner. libero con auto	Cam. e colaz.	*Vimondo*
1.230.000	Seychelles	10	MAHE (diretto)	Mezza pensione	*Sato*
1.270.000	Corea	8	SEOUL (diretto)	Cam. e colaz.	*Prestige Tours*
1.270.000	Tobago	12	LONDRA - TOBAGO	Mezza pensione	*Lauro*
1.270.000	Cuba	15	AVANA - GUANA' - SANTIAGO	Pensione completa	*Italturist*
1.280.000	Antille	10	MARTINICA - GUADALUPA	Cam. e colaz.	*Siam*
1.300.000	Argentina	12	B. AYRES - PUNTA ARENAS	Cam. e colaz.	*Ventaglio*
1.300.000	Giordania	8	AMMAN + spediz. in Land Rover per archeologi	Pensione completa	*Explorator*
1.302.000	Mauritius	9	Diretto (per «special fishing»)	Pensione completa	*Blue World*
1.310.000	Mauritius	10	Diretto	pensione	*Airtour*
1.335.000	Borneo	12	SINGAPORE - KUCHING - SERIAN - DAYAK	Pensione completa	*F. Rosso*
1.330.000	Senegal	7	DAKAR - ST. LOUIS - MAKA DIAMA (per la caccia)	Pensione completa	*Turisanda*
1.340.000	Tanzania	10	DAR ES SALAAM - MIKUMI - NGORONGORO - MANYARA	Pensione completa	*Turisanda*
1.345.000	Sahara	10	ALGERI - DJANET (per la festa dei TUAREG)	Pensione completa	*Vacanze*
1.350.000	Nilo	12	LUXOR - ASWAN in feluca	Pensione completa	*Explorator*

(continua)

Viaggio nel profondo Sud

New Orleans

Lungo il Mississipi

Mario Cell

NEW Orleans è oggi quello che è sempre stata: una città internazionale. Distante 110 miglia dal Golfo del Messico, sulla Riva del Mississippi, la [illegible] serve come porta d'uscita verso gli Stati mediooccidentali americani, i porti dell'America Centrale e del Sud.

Famosa [illegible] il proprio «lifestyle» considerato liberale, se non libertino, la «City that care forgot» stupisce subito per la [illegible] religiosità: sono infatti oltre mille le chiese, e più della metà della popolazione [illegible] cattolica. Nondimeno, il motto della città [illegible] «eat, drink and be marry» (mangia, [illegible]ti e sposati); ed in effetti New Orleans è la città dove si mangia meglio di tutti gli States, [illegible] dove si bevono alcolici [illegible] le ore del giorno. La leggenda vuole inoltre che a New Orleans non esistono astemi.

Fondata dai francesi nel 1718, Nouvelle Orléans risente ancora dell'influsso del Paese europeo, che per oltre due secoli ne fece uno dei maggiori porti del mondo. Influsso che a tuttoggi [illegible] riscontra nel French Quarter o, più comunemente, Vieux Carré. [illegible] Quartiere oggi [illegible] cambiato notevolmente rispetto all'Old Square del secolo scorso, ma ancora conserva molto del suo sapore cosmopolita che si esemplifica nel miscuglio di influenze architettoniche francesi, spagnole, tedesche, italiane, greche [illegible] anche inglesi vittoriane. Il Vieux Carré, oggi diviso dal «settore americano» [illegible] Canal Street, [illegible] un misto di [illegible] soprattutto creola e cajun, ed è [illegible] centro della vita notturna, [illegible] vera anima di New Orleans. La via centrale è l'ultrafamosa Bourbon Street, il centro di un certo tipo [illegible] musica che ancora pervade tutto lo spirito [illegible] città: [illegible] jazz. Dixieland, Funeral, Progressive, Street Music, e Blues si possono sentire sino [illegible] tarda notte nella miriade di locali sparsi in tutta la via, dove artisti di fama ed amanti di questo genere musicale si confondono in un'orgia di suoni.

«QUANDO senti questa musica, diventi [illegible] parte di New Orleans» dicono. E basta fare un salto al «New Orleans Jazz Museum» o alla «Preservation Hall» di Saint Peter Street (dove se si [illegible] fortunati ci si può sedere per terra [illegible] [illegible] qualche panca, ma il più delle volte si [illegible] in piedi [illegible] ammirare estasiati i sopravvissuti del jazz classico), [illegible] [illegible] «Pe[illegible] Fountains's», all'«Your Father's Moustache», all'«Economy Hall», alla «Famous Door», o all'«Old Absinte Bar» (da non confondere con «The Absinthe Bar», sulla [illegible] Bourbon Street, dove per pochi soldi [illegible] ascolta musica da pochi soldi). Se si vuole, [illegible] può [illegible] il giro dei bar [illegible] Bourbon Street bevendo un solo bicchiere: basta chiedere il classico bicchie[illegible] di plastica, con il quale [illegible] può passeggiare tranquillamente, facendo capatine ora in questo ora in quel locale.

Per integrársi perfettamente con il ritmo del French Quarter, è consigliabile abbandonare l'idea delle grandi catene alberghiere americane, per preferire invece un hotel tranquillo come il «Marie Antoniette», il «Royal Orleans» (famoso per la sua cucina e soprattutto per i pantagruelici breakfast), «Lamothe House», «Château», «Dauphine Orléans», «Felton's», «Maison de Ville» o «Monteleone». Chi ama invece gli alberghi di gran lusso, che facciano rivivere fasti [illegible] lustri del passato della città, è «costretto» ad alloggiare al «Fairmont» o [illegible] «Pontchartrain», ma perde il fascino della Vieux Carré. Per il mangiare, nessun problema: [illegible] non si [illegible] amanti della moda, è inutile mettersi in coda dalle sei del pomeriggio per aspettare che «Antoine's» apra i battenti.

MEGLIO, piuttosto, affidarsi incondizionatamente ai tanti «ostricari» in cui ci si imbatte: locali senza pretese, ma dove si possono gustare ostriche, gamberi, aragoste [illegible] granchi [illegible] [illegible] «salassati» [illegible] momento del conto. Il tutto, ovviamente, innaffiato da un sorseggiabile «Chianti della California». [illegible] New Orleans non è soltanto quartiere francese, anche se tutta la città pare sublimarsi nel frastuono notturno di Bourbon Street. Non si può lasciarla [illegible] [illegible] prima visto, almeno, il famoso Superdome, lo stadio al coperto più grande del mondo. Se [illegible] cerca compagnia per visitare a piedi il Vieux Carré o le altre «attrazioni» turistiche della città, vi sono alcuni numeri telefonici dove si possono trovare guide personali [illegible] economiche nelle pretese.

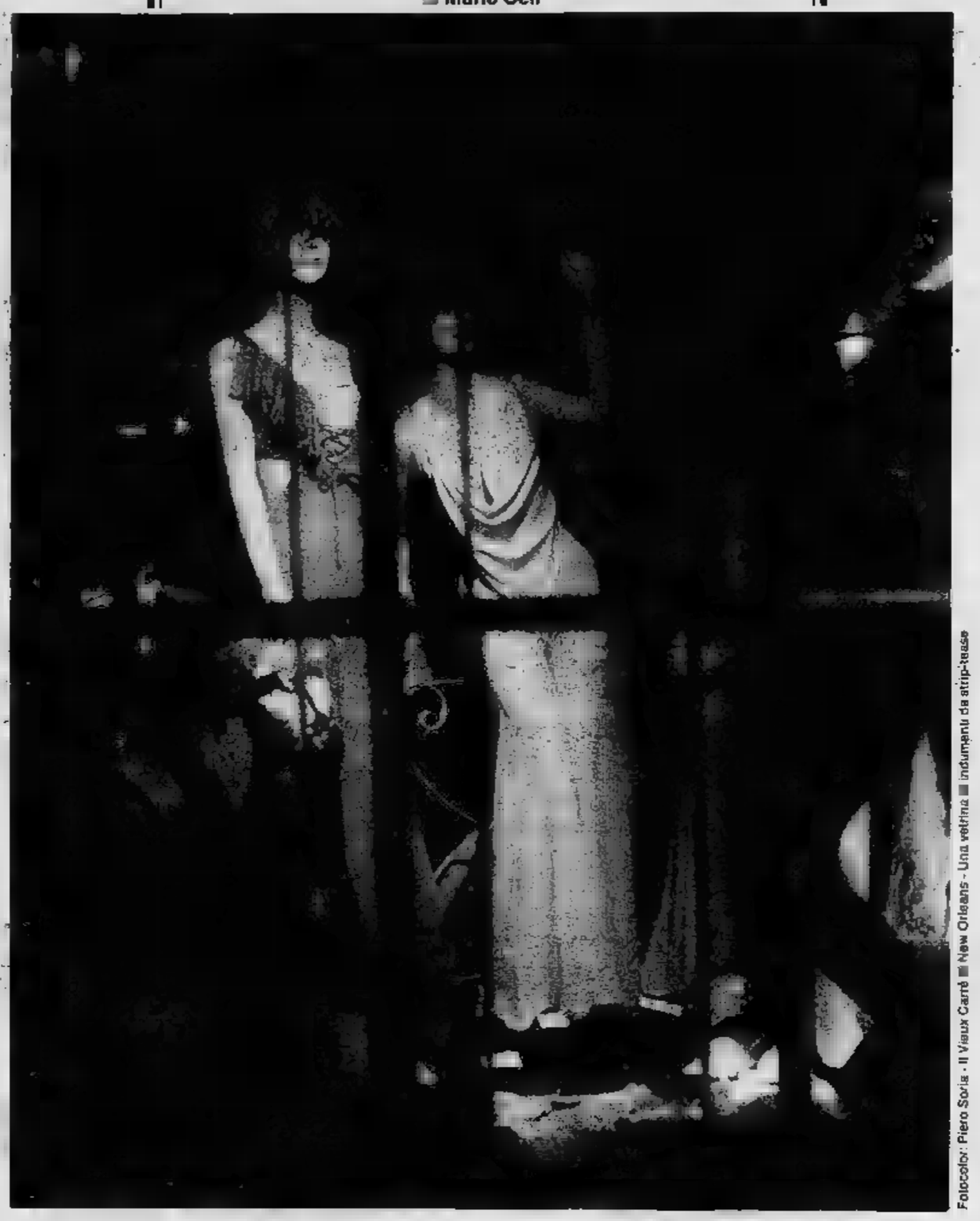

Fotocolor: Piero Soria - Il Vieux Carré [illegible] New Orleans - Una vetrina [illegible] indumenti da strip-tease

"C" "C" "C" WTO Viaggi ATIV ATIV

Viaggio di nozze in crociera 1981

SPAGNA - BALEARI TUNISIA - SICILIA

Partenza
Dal 20 al 27 giugno

Prezzo
Cabine interne con servizi a due letti L. 1.240.000

Itinerario
Genova - Barcellona - Palma [illegible] Maiorca - Tunisi - Palermo - Napoli - Genova.

Durata
7 GIORNI

Prenotatevi presso [illegible] Vostra agenzia di viaggio di fiducia o alla COSTA *ufficio di Torino - [illegible] Lagrange n. 16.*

JUGOSLAVIA [illegible] GRECIA

Partenze
[illegible] 30 maggio al 6 giugno
Dal 6 al 13 giugno
[illegible] 13 [illegible] giugno
Dal [illegible] 27 giugno

Prezzo
[illegible] Interna [illegible] servizi a [illegible] L. 1.310.000.

Itinerario
Venezia - Dubrovnik - Ragusa - Pireo - Rodi - Katakolon - Bari - Venezia.

[illegible]
7 GIORNI

EGITTO - [illegible] GRECIA - TURCHIA
Crociera [illegible] Pasqua

Partenze
Dall'11-25 aprile [illegible] Genova. Imbarco a partire [illegible] ore 15 - partenza [illegible] 18.
— [illegible] giorno 12 pomeriggio visita a Pompei e giro della città di Napoli
— Alessandria - Cairo (intera giornata)
— Haifa - Gerusalemme - Nazareth (intera giornata)
— Kusadasi - Efeso
— Istanbul visita città - bazar
— Pireo - Atene - Corinto
— Katakolon

Durata
14 GIORNI

Pasqua

Programma
Dal 15 al 20 aprile

Itinerario
Torino - Malgrat de Mar [illegible]rcellona - Monserrat

Visite [illegible] escursioni

Viaggio un autopullman gran turismo

Albergo cat. turistica Pensione completa

Durata
[illegible] GIORNI

Prezzo
L. 226.000

Tunisia
Soggiorno balneare all'isola [illegible] DJERBA

Partenza
[illegible] 18 al 25 aprile
dal 30 aprile al 7 maggio

Prezzo
Da Torino/Milano L. 475.000
Da Roma L. 455.000
Diritti di prenotazione L. [illegible]

Itinerario
Torino - Roma - Djerba

Durata
[illegible] GIORNI

Cameroun
Safari e soggiorno balneare

Partenze
dal 13 al 27 aprile

Prezzo
Da Torino/Milano L. 1.580.000
Da Roma L. 1.560.000

Itinerario
Vittoria - Douala - Maroua - Roumsiki - Waza - Kribi

Durata
15 GIORNI

Gli articoli dei lettori

Sardegna

Intorno a Oristano

di **Paola Mazzini** (Rivoli)

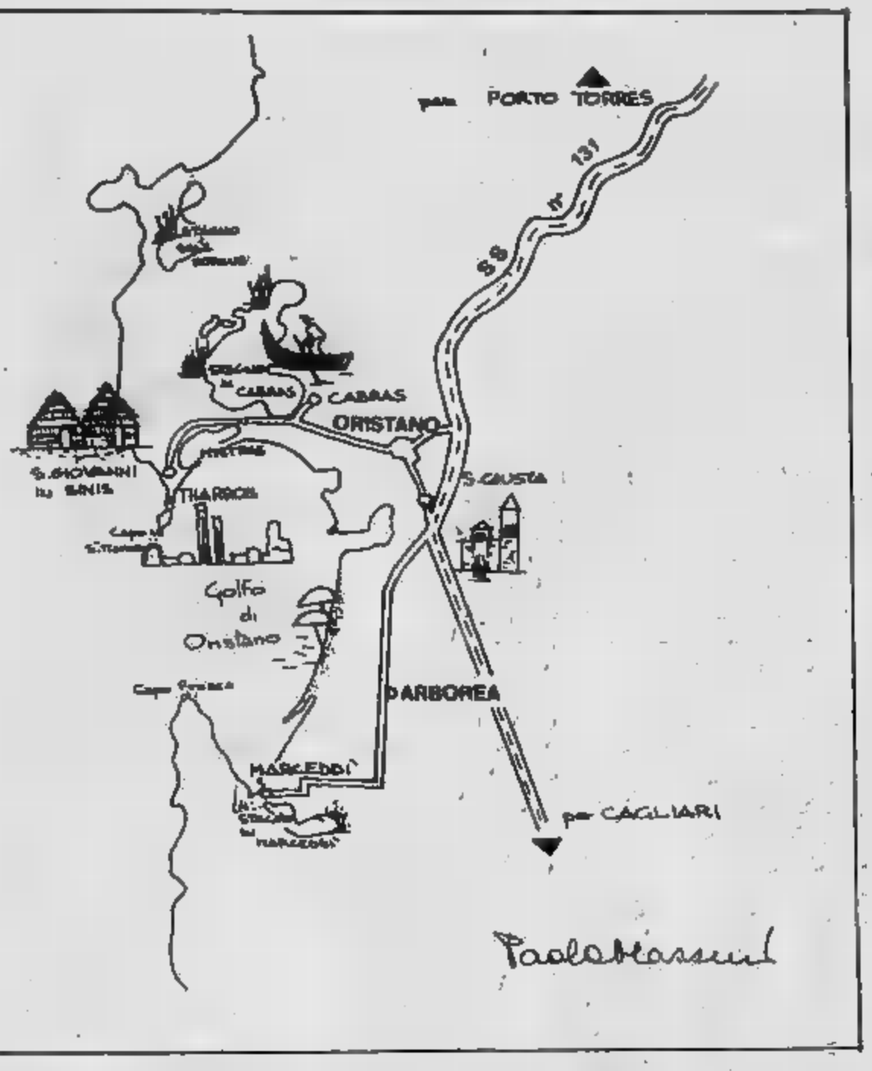

C'E' una Sardegna diversa, lontano dai percorsi obbligati, dalle coste mondane, gente che crede di divertirsi spendendo, lontano dai nuovi villaggi in «perfetto» pseudo-mediterraneo che di sardo hanno ben poco; itinerari ormai scontati, raccontati, visti e lasciati, magari con un po' di delusione e rabbia, le tasche vuote, con nostalgia pensando ai colori del mare. L'Oristanese rappresenta una Sardegna autentica, più difficile da comprendere forse, ma non così facilmente conosciuta come il confinante Barbagia; una Sardegna dimenticata e povera, poco valorizzata, *Oristano* è diventata recentemente capoluogo di provincia. Una piccola rivincita che attendeva da tempo, che nel Medioevo era la capitale del «Giudicato» d'Arborea, uno dei quattro giudicati in cui era divisa l'isola tra l'XI e l'XV secolo. Centro vivo, partecipe, si battè, anche se alla fine non riuscì a conquistarla, per l'indipendenza dei sardi dagli Aragonesi, al seguito della celebre «giudichessa» Eleonora d'Arborea, femminista ante-litteram, donna di rara intelligenza e forte carattere, che si distinse sia sul campo di battaglia, per molte imprese, sia nel campo legislativo per aver redatto la «Carta de logu», uno dei più significativi codici d'Europa, scritto in lingua sarda. Una lunga intensa storia che solo i sardi conoscono, studiano e ricordano; che ci si può addentrare ancora di più nel suo passato inoltrandosi fino all'estrema punta della penisola del Sinis, che chiude a Nord l'ampio golfo di Oristano, dove si scoprono le imponenti rovine dell'antica *Tharros*. Solo gli appassionati di archeologia ne comprendono il significato e l'importanza, mentre gli sparuti gruppi di gitanti che si spingono fin qui, si aggirano frettolosi e solitari — non c'è neanche una guida — tra questi prestigiosi scavi, ignorando con ogni probabilità di trovarsi tra quanto resta di una città che circa 4000 anni fa doveva la sua ricchezza a uomini punici o fenici, chissà, che lavoravano, soffrivano e amavano proprio come noi.

Ciò che ci appare di Tharros oggi, dopo che una violenta misteriosa mareggiata la distrusse e sommerse in gran parte, è comunque più che sufficiente a testimoniare il passato splendore: i resti di templi, delle terme, della necropoli, frammenti di mosaici... E intorno una natura selvaggia, impenetrabile; un mare limpido e quasi immobile all'interno del golfo, mentre dall'altra parte del Capo S. Marco subisce i più piccoli capricci del tempo, e sono più le volte che le onde si rincorrono burrascose sotto un cielo colorato di viola.

Ad avvolgere e custodire questo patrimonio culturale e naturale sono gli abitanti del vicino villaggio di *S. Giovanni in Sinis*: particolarissima la sua architettura, unica forse, dove momento che le case si presentano una accanto all'altra, quasi sostenendosi a vicenda, in duplice o triplice fila, come due parti della strada, tutte rivestite, secondo una regola tramandata nel tempo, con erbe e canne, raccolte negli stagni

Qui la vita segue un ritmo antico; le donne, nei loro tradizionali costumi, trascorrono ore ricamando e chiacchierando sulla soglia delle case, gli uomini e i ragazzi pascolano le greggi e si dedicano alla pesca. Un'interessante curiosità: i pescatori di Cabras, Sale porcus, Mistras, S. Giusta, intrecciano le stesse erbe per costruire straordinarie imbarcazioni, dette «fassoni», molto simili a quelle di papiro con cui si servivano gli antichi egiziani.

E alla fine della sera, al suono delle campane, accorrono tutti — e come non potrebbero! — alla suggestiva chiesa di S. Giovanni, un antico monumento paleocristiano, completamente in pietra, risalente al V e ampliata nell'XI. Mentre l'esterno ha linee curve ampie e basse di copertura; l'interno, diviso in tre navate da grossi pilastri, è spoglio, privo di decorazioni, intimo, invita alla meditazione; provare per credere.

Lasciato a malincuore S. Giovanni, si può raggiungere un altro a *Cabras*, per vedere il Castello medioevale, e a S. Salvatore per visitare la basilica, magnifico esempio di arte pisana; oppure oltrepassare Arborea e facendo attenzione a non perdersi in mezzo a campi coltivati e a là dove preciso reticolo di strade, seguire le indicazioni per *Marceddì*, minuscolo pittoresco villaggio di pescatori, proprio affacciato sull'omonima laguna. Qui si respira un'aria vagamente sudamericana; sarà forse nella intuibile povertà, nelle strade di terra battuta, nei bambini scalzi e poco vestiti, nei giovani appoggiati al muro, nelle case sbrecciate dai colori corrosi dall'umidità. E anche nei colori che riscalda e illumina il paesaggio circostante, nel carattere sincero ed ospitale degli abitanti, con i quali basta un sorriso, una parola per farseli amici, ed essere magari trascinati nella migliore trattoria del paese a gustare le specialità della zona: le seppie ripiene, le anguille, i gamberi e le aragoste o la classica porchetta, accompagnati dall'ottima Vernaccia.

Un percorso alternativo dunque, breve ma valido e interessante sotto i punti di vista, artistico, naturale e soprattutto umano.

C'E' una singolare iniziativa: soggiornare negli alloggi che la *Cooperativa delle allevatrici sarde* mette a disposizione dei turisti per periodi settimanali: sono abbastanza confortevoli, ma bisogna anche sapersi accontentare e adattare, dato che in fondo si spende una cifra veramente irrisoria, 6500 lire per colazione, pranzo e cena camera. Per ulteriori informazioni rivolgersi alla Cooperativa allevatrici sarde, v. Goito 4, Oristano.

Taccuino di viaggio (Aggiornato ogni martedì)

Da 1.350 mila a 1.780 mila lire

Tutti i prezzi sono indicativi

(Stampa Sera non si assume alcuna responsabilità sugli aggiornamenti non pervenuti in tempo).

PREZZO	DESTINAZIONE	GG.	ITINERARIO	TRATTAMENTO	AGENZIA
1.357.000	Putri	17	BALI - ISOLA di PUTRI	Pensione completa	*Turisanda*
1.360.000	Mar Rosso	16	CAIRO - HURGHADA (crociera)	Pensione completa	*Ativ*
1.400.000	Mauritius	10	Diretto	Mezza pensione	*Inter. Travel*
1.400.000	Contadora	12	PANAMA - CONTADORA	Cam. e colaz.	*Best Tours*
1.415.000	Caraibi	10	S. JUAN - CURACAO - CARACAS - TRINIDAD MN/Carla C.	Pensione completa	*Di Lauro*
1.420.000	Rajasthan	14	UDAIPUR - BIKANER - JAIPUR (per la Festa di Primavera)	Pensione completa	*Vacanze*
1.450.000	[illegible]	12	Diretto	Mezza pensione	*Di Lauro*
1.450.000	Seychelles	10	MAHE' (diretto)	Mezza pensione	*Best Tours*
1.490.000	Gabon		LIBREVILLE - EVARO' - LAMBARENE	Pensione completa	*Cosulich*
1.500.000	Nepal	14	BOMBAY - JAIPUR - AGRA - KATHMANDU	Pensione completa	*Ventana*
1.570.000	India	15	DELHI - BOMBAY - GOA	Pensione completa	*V. Elefante*
[illegible]	Madagascar	13	TANANARIVE - NOSSY BE	mezza pensione	*Italturist*
1.580.000	Cameroun	15	DOVALA - WAZA - KRIBI	Pensione completa	*Ativ*
1.580.000	Filippine	17	CEYLON - MANILA - H. [illegible] - BANGKOK	mezza pensione	*Ital Atlantic*
1.600.000	Hawaii	16	N. YORK - HONOLULU - KAUAI	Cam. e colaz.	*F. Rosso*
1.620.000	Zambia-Seychelles	15	LUSAKA - ZAMBESI - NAHE'	Pensione completa	*Diplomat Tours*
1.650.000	N. York - Jamaica	10	Soggiorno	Mezza pensione	*Viaggi Dea*
1.650.000	Rio de Janeiro	12	Per il G.P. del Brasile il 24/3	Cam. e colaz.	*Bononia Viaggi*
1.680.000	[illegible]	14	CALCUTTA - KAZIRANGA - ASSAM. PORTBLAIR	Pensione completa	*Vacanze*
1.725.000	Mauritius	18	Soggiorno per sub	Pensione completa	*Renotours*
1.730.000	Ladakh	15	LAHORE - SRINAGAR - LEH (per il Festival di HEMIS)	Pensione completa	*Vacanze*
1.762.000	Sud Africa	13	JOHANNESBURG - PRETORIA - KRUGER PARK	Pensione completa	*Mondadori*
1.780.000	Centro America	15	N. YORK - GUATEMALA - PANAMA - COUTADORA	Pensione completa	*Best Tours*

(continua)

Riservato soprattutto ai giovani

Charter

Tutti i viaggi economici

Raccontate le vostre avventure di viaggio

«Viaggiare» nei prossimi supplementi del martedì dedicherà uno spazio ■ racconti di viaggio dei lettori - Mandateci quindi i vostri articoli (di lunghezza non superiore alle tre pagine dattiloscritte) corredati ■ foto in bianco ■ nero ■ ■ diapositive - Sceglieremo i migliori ■ li pubblicheremo: verranno retribuiti con un rimborso spese di 50 mila lire - L'indirizzo è «Viaggiare» via Marenco 32 - Il materiale non verrà restituito.

Andata ■ ritorno

ABIDJAN	**da Roma 650.000** (Globetrotters)
[illegible]	**■ Roma 205.000** (Nouvelles Frontières)
BAHREIN	**da Roma 610.000** (Geo Club)
BANGKOK	**da Mi/Roma [illegible]** (Atg) **da Milano 690.000** (Globetrotters) **da Roma 570.000** (Sts) [illegible] (Nouvelles Frontières)
BOGOTA'	**da Milano 690.000** (Globetrotters)
BOMBAY	**da Roma 600.000** (Geo Club) **da Roma 580.000** (Europa Ystc) **da Mi/Roma 585.000** (Atg)
CAIRO	**260.000** (Globetrotters) **298.000** (Europa Ystc) **da Roma 250.000** (Nouvelles Frontières)
CARACAS	**da Milano 650.000** (Atg)
[illegible]	**Mi/Roma 760.000** *(Geo Club)* **Roma 710.000** (Sts) **ma 630.000** (Atg)
DEN [illegible] (Bali)	**Roma [illegible]** (Globetrotters) **da 800.000** (Nouvelles Frontières)
HONG KONG	**da Milano 860.000** (Globetrotters)
KATHMANDU	**Roma 850.000** (Geo Club)
KARACHI	**da Roma 530.000** (Sts)
KARTHOUM	**da Roma 400.000** (Geo Club)
[illegible]	**da Roma [illegible]** (Geo Club)
KUWAIT	**da [illegible] (Sts) da Roma 590.000** (Geo Club)
JAKARTA	**da 730.000** (Sts)
JEDDAH	**da Roma 560.000** (Geo Club)
LIMA	**da 900.000** (Globetrotters) **da Roma 820.000** (Nouvelles Frontières) **da [illegible]** (Atg)

Andata ■ ritorno

LONDRA	**da Milano 180.000** (Geo Club) **da Napoli 115.000** (Europa Ystc) [illegible] (Nouvelles Frontières)
LOME'	**da Roma 690.000** (Geo Club)
MALDIVE	**Milano 710.000** (Globetrotters)
[illegible]	[illegible] **980.000** (Geo Club)
MEXICO CITY	**da Roma 740.000** (Geo Club) **Roma 670.000** [illegible] **700.000** (Atg) **da [illegible] 876.000** (Europa Ystc)
NAIROBI	**da [illegible] 450.000** (Globetrotters)
NEW YORK	**da Roma 460.000** (Globetrotters) [illegible] **470.000** (Atg)
[illegible]	**da Roma 185.000** (Europa Ystc) **da [illegible] 160.000** (Nouvelles Frontières)
RANGOON	**da Milano 670.000** (Geo Club)
RIO [illegible]	**da [illegible] 1.000.000** (Atg)
[illegible]	**da Roma 670.000** (Globetrotters)
[illegible]	[illegible] **620.000** (Atg)
TEL AVIV	**da Mi/Roma 410.000** (Geo Club)
TOKYO	**Roma 930.000** (Geo Club)

[illegible] Qui di seguito vi diamo gli indirizzi per contattare direttamente ■ agenzie in quanto ogni viaggio ha [illegible] validità diversa, i prezzi sono aggiornati al 1° [illegible] 1981 e possono subire variazioni.

Atg	Via Barbieri 23 Roma, tel. 06/655.538 Via Lanzoni 27 Milano, tel. 02/805.64.51
Europa Ystc	Via Mezzocannone 119 Napoli, tel. 081/206.972
Geo Club	Via Napo Torriani 31 Milano, tel. 02 657.01.10
Globetrotters	Via dei Mille 12, Trento tel. 0461 986.344
Nouvelles Frontières	Vicolo Divino Amore 18 Roma, tel. 06/678.58.41
Sts	Via Zannetti 18, Firenze tel. 055 292.067

Taccuino di viaggio (Aggiornato ogni martedì) Da 1.790 mila ■ 3.700 mila lire

[illegible] I prezzi [illegible] **indicativi** (Stampa Sera non si assume alcuna responsabilità sugli aggiornamenti non pervenuti ■ tempo).

PREZZO	DESTINAZIONE	GG.	ITINERARIO	TRATTAMENTO	[illegible]
1.790.000	**Mauritania**	10	KEUR MASSENE - per la caccia alla selvag. da piuma	**Pensione completa**	*Turisanda*
1.800.000	**Centro America**	12	MEXICO - GUATEMALA - [illegible]	**Pensione completa**	*Ativ*
1.850.000	**Tanzania-Seychelles**	15	ARUSHA - NGORONGORO - MANYARA - MAHE'	**Pensione completa**	*Best Tours*
1.880.000	**Messico-Guatemala**	12	TAXCO - CUERNAVACA - PALENQUE - L. ATITLAN	**Mezza pensione**	*Grandi Viaggi*
1.890.000	**Usa**	16	N. YORK-S. FRANC.-L. ANGELES-L. VEGAS-N. ORLEANS	**Camera**	*Francorosso*
1.930.000	**Oriente**	17	BANGKOK - H. KONG - BALI - SINGAPORE	[illegible] **pensione**	*Ativ*
1.940.000	**Oriente**	17	SINGAPORE - BALI - GIAVA - H. KONG - BANGKOK	**Cam. e colaz.**	*Ventana*
[illegible]	**Artico**	17	MONTREAL - PAYNE - BAY - F. CHIMO (traversata con slitte)	[illegible] **completa**	*Trekking Intern.*
2.080.000	**Bahia**	13	RIO - SALVADOR per la sfilata ■ carnevale dal 20/2 al 4/3	[illegible] **pensione**	*Travel Club*
2.100.000	**Cina**	18	SHANGAI - CANTON - PECHINO - NANCHINO	**Pensione completa**	*Ital Atlantic*
2.120.000	**Yucatan**	14	MEXICO - PUEBLA - MERIDA - CAUCUN	**Pensione completa**	*Ventaglio*
2.150.000	**Perù**	17	LIMA - AYACUCHO (per ■ settimana santa)	[illegible] **completa**	*Vacanze*
2.180.000	**Cina**	16	PECHINO - NANCHINO - WUXHI - HANGCHOW	[illegible] **completa**	*Mistral*
2.180.000	**Giappone**	12	TOKYO - KAMAKURA - TOBA	[illegible] **pensione**	*Ativ*
2.300.000	**Cina**	18	PECHINO - SHANGAI - CANTON - H. KONG	**Pensione completa**	*Turitalia*
2.310.000	**Galapagos**	15	LIMA - MACCHUPICCHU - GALAPAGOS	**Cam. e colaz.**	*Ariene Viaggi*
2.320.000	**Amazzonia**	14	SALVADOR - BRASILIA - [illegible] NEGRO - RIO SOLIMEOS	**Pensione completa**	*Ventana*
2.390.000	**Giappone**	16	H. KONG - TOKYO - KYOTO - BALI - SINGAPORE	[illegible] **pensione**	*Ventana*
2.430.000	**Baja California**	16	MESSICO - B. MAGDALENA (per l'incontro con le balene)	**Pensione completa**	*Vacanze*
2.500.000	**Zaire**	18	KINSHASA - GOMA - VIRUNDA - GOMA	[illegible] **completa**	*Ventaglio*
2.560.000	**Zaire**	13	KINSHASA - RWINDI - BUTEMBO	**Pensione completa**	*Ativ*
2.670.000	**Sud America**	22	LIMA - CUZCO - LA PAZ - RIO	**Mezza pensione**	*Diplomat Tours*
2.940.000	**Polinesia**	16	N. YORK - L. ANGELES - BORA BORA - TAHITI - L. VEGAS	**Cam. e colaz.**	*Comet*
[illegible]	**Patagonia**	17	B. AYRES - USHUAIA - TRELEW - RIO	[illegible] **pensione**	*Siesta Travel*
3.270.000	**Giro del Mondo**	24	L. ANGELES - PAPEETE - NANDI - SYDNEY - H. KONG	**Cam. e colaz.**	*Turisanda*

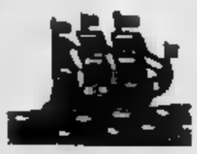

Lunedì

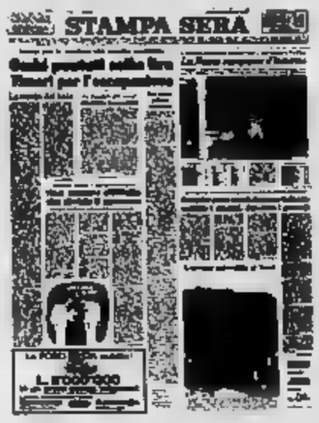

Edizione nazionale

STAMPA SERA

l'amica dei sette giorni

Lunedì

lunedì

STAMPA SERA — Standard — EXPRESS — SUNDAY EXPRESS — STAR

impariamo l'inglese dai giornali

PERCHE'

PREMI Vacanze

In collaborazione con l'assessorato al Turismo della Regione Piemonte

How much home help do you expect from your kids?

I nostri bambini e i lavori domestici

GLOSSARY

martedì

Viaggiare

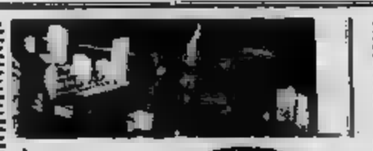

mercoledì

STAMPA SERA — guerra

La battaglia d'Inghilterra

Autunno 1940: un uragano di ferro e di fuoco si rovescia sull'Inghilterra. Hitler decide di spezzare in questo modo la strada all'invasione che non può mancare, ma l'Inghilterra non cede. Alcune città, come Coventry, vengono semidistrutte, altre, come Londra, subiscono danni spaventosi, ma intanto i caccia inglesi affrontano i bombardieri tedeschi e infliggono loro perdite gravissime

«E questa la nostra ora più bella» proclama il premier Churchill con una delle sue frasi più famose ed ottiene subito a costituire e rinforzare alla svelta in Gran Bretagna e deve sbrigarsi a operare che il nemico cessi soffocato dal blocco delle vie

di rifornimento per mare

Agli aguzzi tedeschi partecipano anche i sottomarini italiani che partono dalla base «Betasom». L'Italia dovrebbe occupare Malta, ma si limita a bombardarla più forti si sbarca che non sarà un passo per l'invasione dell'isola, che resta una solida base di appoggio dell'Inghilterra nel Mediterraneo. Gli italiani si limitano ad occupare la Somalia Britannica, «a quello che ora a chiamato «il corno d'Africa», ma sarà una vittoria effimera. L'Africa orientale tutta intera sarà presto conquistata dagli inglesi. E' allora Mussolini si prepara ad aggredire la Grecia

giovedì

In casa

LIBRI
Mai prestarli a un amico

di Ray Cavey

SOMMARIO

venerdì

Sabato 26 - Domenica 27 gennaio 1961

STAMPA SERA

week-end

Bardonecchia accoglie i «vignerons» gemella con Modane

Festa di San Fabiano

Questa settimana

- Alla ricerca dei piaceri autunnali domenicali in gamba alla campagna. Prima tappa, la Madonna nera di Pancalieri (a colori sulle pagine IV e V)
- Per i ginnicisti la gara di due giorni patrocinata dalla cioccolateria, e tavola con Agliaco, piatti d'oca e di buon vino (a colori a pagina VIII)
- Illustrati settimanali: la mostra della tessitura a Palazzo Carignano (a colori a pagina VIII)
- Chi non ha ancora ritirato la scatola di Pelikan da Valgiolo ad Alessandria si affretti (a pagina VI)
- Delle partite di campionati in scena a Valentina (a pagina VI)
- «Cantando Insieme» nel Canavese e Rassegna (a pagina III)
- Le mostre, i concerti, il teatro, lo sheopping, la gastronomia, le gite e le proposte del Touring Club dell'Arte di Ornamento Piemontese
- Inoltre due grandi concorsi Stampa Sera - Bardonecchia - Chiamparino

STAMPA SERA

tuttospettacoli

Pizzi è tornata sulla ribalta che l'ha lanciata

Le confessioni della regina

Stampa Sera (ore 20,40)

Venti canzoni per l'Eurovisione

San Giuseppe, ricorrenza popolare e consuetudine del regalo

E' la giornata del papà

Perché possa essere una festa autentica

L'esistenza quotidiana offre immagini simili a quella fotografia qui sopra. Per sor- di pudore, per che divora, per il esercizio impostoci da mille mestieri, ciascuno si predispone alla giornata una maschera. E na- — in un cassetto, in album, in ricordo, comunque in un angolo appartato talvolta irraggiungibile — la degli Il mondo ci vuole armati, con dose di cinismo, e noi siamo non palpiti, temendone un contraccolpo, un altrui giudizio.

padre giocano, ridono. Intorno la neve, ma potrebbe il collina. E più semplicemente, il pavimento di un

L'uomo la stanno insieme e giocano neve, sorpresi in attimo d'assoluto, di libertà vera, valgono dunque più di consolazione. anche il volto libertà familiare, umana, non si vergogna che sovente in superficiale, fino di conformismi. quel padre e quella figlia di essere come loro. Ripensandoci, di es- stati così. dove? Quando? perché non con- quell'attimo? riesce ripeterlo più spesso?.

che si scrivono e si leggono, oggi, tica diffidenza questi «racconti», il causano il ridicolo abbandono, di retrivo. parole s'intravede il vuoto, che non produce calore umano, e, in fin dei conti, civile.

In questa nostra epoca padre e figli sono particolarmente sollecitati toccati (sia pur per diversi motivi, volte anche opposti) dagli scontri tra generazioni causati da crescita culturale e sociale che non sempre può essere considerata indolore o priva di lacerazioni conseguenze. Spesso la vita ed i fatti della vita, guardati da posizioni molto lontane - persino agli estremi si può essere - l'importante è, anche trovandosi agli antipodi, non intaccare la sostan- di un rapporto che si fonda soltanto sulla biologia, quanto piuttosto su intimi legami affettivi.

Ecco alcuni motivi per i quali la festa del papà sta sempre trovando richiami e motivi di celebrazione. Ciascuno vive la ricorrenza meglio crede. C'è invece chi, più introverso, timido o chiuso, compie gesti essenziali appena accennati quasi di nascosto; c'è infine chi in quel giorno coltiva un sentimento affetto più vivo in modo più intenso sen- saperlo far fuoriuscire e portarlo alla luce. Ma per le misteriose strade dell'animo anche in casi del genere, il sentimento sa trovare il modo di rilevarsi e di affiorare.

San Giuseppe in origi- era festa esclusivamente religiosa anche se adesso prevale la «componente laica». La pubblicità infatti ha fatto nel breve trascorrere di un decennio una ricorrenza consumistico-commerciale dedicata alla figura del papà al quale, almeno una volta all'anno, bisogna dimo-

strare affetto, amore, riconoscimento.

Rimane tuttavia una celebrazione carica di significati umani non si può dire che feste del genere sono utili che servono soltanto come «spinta al consumismo» (a parte fatto che resta da dimostrare che il consumismo sia negativo per la società, certo lo è applicato a testimoniare valori morali ed effettivi).

Che ci sia sempre bisogno gente che si vuole bene, che ama, che si rispetta in un mondo nel quale odio violenza la fanno in molti casi da padroni è evidente tutti e quindi anche festa del papà ha una sua funzione ed utilità. Ecco perché la ricorrenza si è largamente consolidata, anche se talvolta, quasi per timidezza, i figli sembrano contestare anche questo «diritto» alla loro riconoscenza da parte dei genitori.

Derivando da festa cristiana la ricorrenza ha anche contenuti religiosi, ai quali sono in genere sensibili quei figli che disgraziatamente il papà l'hanno più.

Il pensiero affettuoso, rimpianto per la mancanza diviene dono dello spirito che non più possibile dirgli gesti parole che gli si vuole bene, che si apprezzano il suo lavoro, i suoi sacrifici tutto quanto egli faceva per la famiglia.

Qualche volta anche soltanto un dialogo, il parlarsi, un dono. Ci valori eterni, scintille di amore e di bellezza spirituali che sono di tutti i tempi, che rinnovano, secolo dopo secolo, suggerimenti richiami.

La festa del papà sovente ad un tempo anche la festa dei figli od almeno una festa, in tempi differenti, dell'uomo visto in diversi istanti della sua vita.

SANGUINETI

19 marzo, un regalo, un profumo.

Una festa più festa per la

Festa del Papà

PROFUMI
Servetti

Via Rodi 1 - Piazza Sabotino 1 - Via Tripoli 7 - Corso Giulio Cesare 214 - Via Carlo Alberto 31

Spesso l'idea della scelta non è solamente dei figli

E' la mamma a decidere se «lui» merita un bel dono

Il merito della scelta — e della responsabilità del dono — spetta nella maggior parte dei casi alle mamme le quali, tra l'altro (anche qui nella maggior parte dei casi) debbono poi pagare il regalo. Meglio che seguano il precetto filosofico che dice: «La virtù sta nel mezzo». Quindi, a seconda delle possibilità, è meglio non eccedere, non esagerare e lasciare ai ragazzi la paternità, anche finanziaria, del regalo.

E comunque giusto che la scelta del dono per la festa di papà sia il risultato di un affettuoso complotto che vede impegnata tutta la famiglia. Presiede alla ricerca la mamma che a volte se la cava spendendo i soldi di papà. Ma questi denari i papà non li rimpiangono mai perché sono una testimonianza di affetto.

Una ditta che vende medaglie afferma nella sua reclame «Una medaglia d'argento per il papà d'oro». La frase è azzeccata, gentile, affettuosa ma il dono è sempre gradito. Ma ci sono molti papà che preferiscono qualcosa di più pratico, di più utile. Ed allora occorrerà cercare di indovinare i gusti anche per le frivolezze, per quelle cose che, appunto per risparmio, i papà da soli, di loro iniziativa, non si prenderebbero.

Vediamo di trovare qualcosa nel capitolo dell'eleganza. Il regalo più banale è sempre quello della solita cravatta; banale e anche facile. C'è la scappatoia di scegliere ed acquistare d'accordo con il venditore per un eventuale cambio. Un pullover è dono sempre simpatico ed utile.

Una bella sciarpa di lana in cachemire a riquadri, nei colori spenti del verde o del ruggine o tabacco, tipicamente inglesi, o la giacca di shetland cammello con il collo sciallato, anche in misure abbondanti è non più stretta come erano in passato, vestiranno bene un papà di eleganza sportiva.

Se i soldi sono sufficienti potrà essere presa in considerazione la pelliccia. Il montgiaccone di pelo oppure una giacca di fustagno imbottita in peluche.

Un regalo, anche un poco consueto ma pratico e di quotidiano uso è quello di una lampada.

Per un papà un po' anziano, o per chi studia, un dono molto gradito è quello che sembra consueto può essere quello di una lente per facilitare la lettura del giornale o della guida telefonica. Abbia cura però di sceglierla di forma rettangolare, molto più comosa di quelle a forma rotonda che ai bordi creano spiacevoli sfasature dei caratteri. Vi sono anche speciali apparecchi da tavola con lente e relativa lampada elettrica per persone molto miopi, essenzialmente se per ragioni di lavoro o per abitudine sono costretti a lunghe letture.

Anche quello di un barometro può essere un dono gradito come pure un termometro da tavolo; anche di gran novità quelli a cristalli liquidi sensibilissimi ad ogni variazione di temperatura.

Anche il «maschio» entra in profumeria

Inutile negarlo (anche, a dire la verità, non tutte le donne dia questa pena) l'uomo ed il ragazzo più in profumeria. Si è frantumato tempo il mito

che il ve «artifizi» a profumi per rimanere integro sua virilità o presunta. riprova questa le linee-uomo, presenti ghi di ogni settore, fanno più e comple- un regalo che personalizzare. Meglio dare un'occhiata all'armadietto nel bagno, scoprire preferenze, quali prodotti via di esaurimento quali per assorti- completo. Poi un salto nel negozio fiducia, magari abbinando l'acquisto confezioni regalo già pronte, e gioco Sempre nel può scegliere qualche cessorio gusto: dando un'occhiata in profumeria avrà che l'im- scelta.

Primavera Avogadro
in Via Po 55
e in Via Di Nanni 120
da Avogadro Vitaliffe
Il marchio che distingue
Rivenditori Samsonite - Delsey
BORSE pelle L. 14.900 - Pochette Vitello L. 9.900 - Borse Rettile L. 35.900 - Borse sera L. 1.900.
GUANTI Lana L. 2.900 - Foder. Lana L. 3.900 - Foder. Pell. L. 4.900.
OMBRELLI L. 3.900 - 4.900.
BORSELLI L. 3.900 - tracolla L. 14.900.
VALIGIE Rigide per aereo L. 39.000 in più.
SCONTI DIPENDENTI FIAT - ALI

GRUNDIG
COLOR - HI-FI
PREZZI CONCORRENZIALI
VENDITA ANCHE SENZA CAMBIO
Giachino 93, tel. 213.537

19 MARZO
FESTA DEL PAPA'
GASTRONOMIA
CANALE
Servizi per ricevimenti - Cene fredde - Specialità formaggi esteri e nazionali - Assortimento vini italiani ed esteri - Champagne
650.56.87 - Servizio a domicilio
10126 TORINO - Via Cristina

Armosino
per la
FESTA del PAPA'
Vini liquori spumanti esteri e nazionali delle migliori Case
Torino - C.so Fiume 2 - Tel. 651.100

19 marzo
festa del PAPA' da
DURANTE
ferramenta
troverete il regalo ideale
Tutto per l'hobby
Rivenditore autorizzato
«Peugeot»
Permute e Assistenza
Via Vanchiglia, - Torino
Tel. 882.767

19 marzo: Festa del papà.
Ecco una bellissima idea-regalo:

Kit con trapano e 6 accessori
Black&Decker
in eccezionale offerta da:
FERRAMENTA
G. B. DI GRIFFERO
Via Venaria 71/73 - Torino

GIOIELLERIA
LINO
STECCO
VIA TRIPOLI 58 - TORINO
TEL. 328.524

Per i bambini che non si accontentano del pensierino

Un'idea per i più piccoli inventare e costruire il regalo

I figli più piccini (ma non solo loro volendo, perché mai i più grandicelli dovrebbero essere esclusi?) possono creare, magari l'aiuto della il regalo per il loro papà.

Una grossa pietra dipinta può diventare un originale fermacarte, tante pietruzze incollate insieme una composizione. Degli arbusti secchi incollati su il una tela possono risultare una piccola opera d'arte. Si possono fare simpatici pupazzetti utilizzando della vecchia lana, e i più grandicelli possono addirittura fare degli oggetti utili un portapenne o un cestino per la carta.

Oppure cartelline disegnate per le pratiche dell'amministrazione domestica oppure un semplice disegno per esprimere il papà tutto l'affetto che merita. In fin dei conti si decide di fare con le proprie mani il regalo è davvero il pensiero che conta, qualunque possa essere l'oggetto donato il fatto che chi è capace di costruire bene il suo omaggio al papà ha doppio merito.

In alcune scuole elementari torinesi gli insegnanti hanno promosso una bella iniziativa: i bambini sono stati invitati a presentarsi in aula una bottiglia vuota. I bambini dovranno dipingerla a vivaci colori, con fiori, uccelli, prati, montagne e... potranno alla fine presentarla al papà con tanti auguri. Il regalo è senza dubbio originale e altamente personalizzato. I genitori di questi bambini potranno considerarsi fortunati non solo per il dono anche per gli insegnanti che la sorte ha riservato ai figli.

La festa del papà, impostaci da un certo consumismo, sta diventando tradizione e, sebbene una festa da poco inventata, la maggior parte degli italiani si sentono in dovere di festeggiarla. S'impone un regalo, naturalmente. In questi giorni i negozi sono stracolmi di oggetti, oltre alle solite bottiglie di liquore «che piacciono anche alla mamma» ci sono anche fermacarte con la dicitura «al mio papà».

Ma per chi, invece vuol festeggiare il marzo con di serietà vi è una vastissima gamma articoli classici e non troppo comuni nel non si voglia, non si possa, «creare» di persona il regalo. Completi per la scrivania in cuoio, portatabacco portasigari in ferro e legno stile spagnolo, eleganti portafilm per il papà che ha l'hobby del cinema portacassette per il genitore musicomane. Vi poi il settore gioco su cui ci si può sbizzarrire: scacchi, dama, roulette.

Un consiglio spiritoso (che incontrerà senz'altro l'approvazione della mamma) il manifesto raffigurante scimpanzé addetta funzioni segretaria e collega di lavoro.

Tutti (o quasi) hanno un hobby per il tempo libero

Dal «fai da te» alla fotografia

Collezionismo, modellistica, cose strane: ognuno ha hobby ed una passione, perché assecondarla nel giorno dedicato al papà? C'è, inoltre, valida ragione per incoraggiare i papà che «far da sé». Dati i tempi, ovvero il potere d'erosione che l'inflazione ha sulla busta paga, chiamare l'idraulico, l'elettricista, l'imbianchino per l'ordinaria manutenzione dell'abitazione e per le piccole riparazioni vuol dire, spesso, affrontare delle spese rilevanti. Sono cifre che il bilancio maggior parte delle famiglie mal sopporta.

allora perché non «prevenire» anziché poi maledire l'imprevisto che ha mandato in rosso i conti? Il ragionamento è stato ormai accettato e condiviso molte persone ed infatti passione del bricolage, del «fai da te» in continua espansione. Oltretutto al dilettevole unisce l'utile.

Fotografia — *Il mercato delle apparecchiature fotografiche non dà segni di caduta. Notevole anche il consumo di materiale sensibile, pellicole, carta, ecc. Segno che chi si è avvicinato passione dell'obbiettivo trova il tempo per esercitarsi. Offrire al papà una serie di pellicole un doppio significato: rifornire lo scaffale tipi desiderati e invitare a far clic, magari cominciando dalla sua festa.*

Dischi — *In questo campo valgono i gusti personali chi non si ricorda gli orientamenti di papà? farsi tornare alla mente qualche colonna sonora, qualche fra famosa, oppure sbirciare nella discoteca di casa per coprire qualche vuoto oppure per accontentare un desiderio rimasto latente per tanti motivi.*

Vini — *Attenti nel campo dei vini e liquori non peccare d'esteroflia. In Italia beviamo 350 qualità diverse whisky, dobbiamo ancora riscoprire le quasi altrettante qualità grappe nostrane, quelle quelle raffinate.*

Inoltre i nostri vini «doc» non hanno nulla invidiare, e non è una frase fatta, a nessuno.

Elettronica — *La frontiera per l'industria per l'arte regalo è rappresentata dall'elettronica. In questo campo esiste anche il traduttore elettronico che diventa utile quando si vuole imparare una lingua o si intende sostituire i vocabolari con un divertente «giocattolo». Se si vuole invece coinvolgere papà tempo libero, ci si può orientare verso i giochi elettronici televisivi. Ne costruiscono sempre di nuovi, originali: quelli delle produzioni recenti comprendono meccanismo base cui abbinano le per gli elaboratori elettronici: sono infinite le varietà di combinazioni.*

Salone **LA STAMPA**
Libreria Concess. dell'Istituto Poligrafico
Zecca Stato
Via Roma, 80 - Telefono 517.958
pubblicazioni d'arte
letteratura legislative

marvin
Centro vendita foto-cine-ottica

Marvin è il più grande centro europeo di foto-cine-ottica con reparti specializzati e personale altamente qualificato

Marvin importa e vende direttamente a prezzi gross-market tutte le marche

Marvin è in via Lagrange 45 a Torino a due passi da Porta Nuova e dispone di parcheggio sotterraneo in via Rattazzi 4 bis Gratuito per i clienti Marvin

Opel Rekord Diesel Serie Speciale: 5 ragioni-extra per comprarla oggi.

1 *Vernice metallizzata a due strati compresa nel prezzo.*

2 *Poggiatesta anche ai sedili posteriori compresi nel prezzo.*

3 *Alzacristalli elettrici anteriori compresi nel prezzo.*

4 *Cerchi in lega compresi nel prezzo.*

5 *Fari allo iodio compresi nel prezzo.*

Oltre ai noti vantaggi relativi all'affidabilità del motore e alla crescente convenienza del gasolio, la serie speciale Rekord Diesel offre la dotazione di questi 5 prestigiosi extra compresi nel prezzo di L. 9.319.000.*

Ci sono pochissime settimane di tempo, venite oggi stesso a provare la vostra Opel Rekord Diesel dal più vicino Concessionario Opel General Motors: la troverete più ricca, più confortevole, più bella che mai.

REKORD DIESEL. TRANS-EUROPEAN EXPRESS.

**IVA esclusa, franco Concessionario.*

Garanzia totale 12 mesi chilometraggio illimitato. Finanziamento diretto [illegible] con e senza cambiali. Anche in leasing. 733 punti di assistenza Opel–Euroservice in tutta Italia.

ECONOMICI

19 Vendita alloggi

GABETTI 5767 vende Grugliasco via Raffaello recente 3° piano 2 e 3 camere tinello cucinino bagno da 44 milioni 300 mila.

GABETTI 5767 vende liberi corso Montecucco via Marsigli piano 9° recentissimi 2 appartamenti abbinati salone 2 camere cucina bagno e camera cucina bagno.

GABETTI 5767 vende zona Lesna via Postumia 2° piano spazioso camera tinello cucinino bagno 19 milioni 800 mila dilazionabili.

GABETTI 5767 vende adiacente [illegible] San Maurizio via Vanchiglia mansarda di camera cucina servizio 5 milioni 200 mila.

GABETTI 5767 [illegible] via Carlo Alberto 2 vani mansardati ripostiglio servizio 11 milioni 500 mila.

GABETTI 5767 [illegible] piazza Sabotino via Di Nanni 81 2° piano 5 camere cucina bagno ampio ingresso 94 milioni.

GABETTI 5767 vende adiacente corso Belgio [illegible] 3 locali mansardati con servizio 9 milioni 800 mila dilazionabili

GEDIM

GEDIM A vende suni [illegible] corso Regina adiacenza [illegible] Tassoni in stabile di recente costruzione panoramico [illegible] mera tinello cucinino bagno 32 milioni mutuo 50% tel. 517566.

[illegible] piazza Omero recente [illegible] 25 milioni facilitazioni sino al 50% tel. 517566.

[illegible] Allamano recente 3 camere [illegible] cucinino doppi servizi 48 milioni [illegible] mila mutuo sino al 50% tel. 517566.

GEDIM libe[illegible] corso Traiano recente piano [illegible] 2 camere tinello cucinino bagno 69 milioni 800 mila tel. 517566.

GEDIM libero adiacenze Porta Palazzo 2 ca[illegible] [illegible] milioni facilitazioni sino al 50% tel. 517566.

IFIM

[illegible] presso [illegible] Racconigi luminoso [illegible] tinello [illegible] dilazioni s/o permuta. Tel. 515.582.

[illegible]
libero via Tripoli recente attico soggiorno camera cucinotta servizio terrazzo dilazioni s/o permuta. Tel. 515.582.

[illegible] Nichelino. Appartamento [illegible] costruzione: dis[illegible] tinello, cucinino, bagno, veranda, box. [illegible] 511.382.

ITALIA [illegible] Canelli [illegible] costruzione moderna, elegante, [illegible], riscaldamento centrale, disponibili appartamenti liberi, mini-appartamento da [illegible] milioni. Camera tinello cucinino bagno libero. Disponibili camera [illegible] to cucinino 15 milioni contanti 14 milioni [illegible] mutuo. 2 camere tinello cucinino [illegible] 23 milioni più mutuo. Fiduciaria Immobiliare 556.956.

LEINI' libero nuovo 2 camere tinello cucinino bagno cantina pagamento agevolato da mutuo e dilazioni tel. 920.0275.

LEINI' libero nuovo 3 camere cucina bagno e soprastante [illegible] mansarda mq. 45 con [illegible] cantina e garage tel. 920[illegible].

[illegible] centro [illegible] ristrutturata 1 [illegible] mera soggiorno pranzo ingresso servizi ascensore 60 milioni meno mutuo e dilazioni tel. 553.371 531.878.

[illegible] Borgo San Paolo stessa casa 2-3 ca[illegible] più cucina [illegible] bagno inte[illegible] rinnovati mutui e [illegible]. Telefonare 696.7056.

LIBERO a 6 km Torino [illegible] tinello cucinino [illegible] L. 25 milioni più 13 milioni mutuo. Tel. 383.446.

[illegible] corso Traiano [illegible] 3 piano 3 camere cucina grandissimo recente bellissimo mutuo dilazioni tel. 537.046.

LIBERO [illegible] G. Reni 5° piano splendido 1974 salone 2 camere [illegible] 2 servizi 120 milioni tel. 537.0[illegible].

LIBERO adiacente corso G. Cesare 2 camere cucina servizio [illegible] L. 30 milioni Torino 2000 tel. 540.946/545.062.

LIBERO [illegible] Tribunale 2 camere cuci[illegible] esterno mq 75 [illegible] a L. 25 milioni Torino 2000, tel. 545.062.

LIBERO centrale adatto uso ufficio [illegible] corso Marconi: 7 camere box auto e posto auto doppi ingressi doppi servizi Stabile signorile con riscaldamento centrale ascensore. Fiduciaria Immobiliare 556.956.

LIBERO Centro Europa. Saloncino 3 camere cucina doppi servizi 7° piano box. L. 125 milioni Italimmobili 599.762.

LIBERO corso Traiano piano [illegible] nello cucinino servizi [illegible]. 396.766 369.163.

LIBERO corso Grosseto [illegible] [illegible]ta ti[illegible] [illegible] ingresso bagno 2 balconi cantina piano 6° L. 45 milioni [illegible] [illegible]. Mattone.

[illegible] corso Regina [illegible]a cucina servizi cantina riscaldamento autonomo L. [illegible] milio[illegible] dilazioni di [illegible]. Tel. [illegible].

LIBERO Grugliasco camera tinello cucinino servizi ingresso cantina mq. 60 box doppio L. 61 milioni Rim 593.029.

LIBERO Lungo Po Antonelli [illegible]. 250 saloncino panzo cucina 4 [illegible] 3 servizi posto [illegible] Torino 2000 tel. [illegible].945/545.062.

LIBERO Mirafiori signorile [illegible] tinello cucinino [illegible], L. [illegible] milioni. [illegible] 369.183 - 396.766.

LIBERO piazza Rebaudengo moderno salone 2 camere tinello cucinino bagno 2 ingressi 120 milioni Consuledile 533.322.

[illegible] signorile 2 camere tinello cucinino bagno [illegible] piazza Be[illegible] 62 [illegible] dilazioni permute. Maiora 753.989.

[illegible] subito [illegible]nte radiale Italia [illegible] re[illegible]cissimo 2 ca[illegible] tinello [illegible] [illegible] tualmente box tel. 513.916.

[illegible] subito [illegible] [illegible] Traiano 2 camere tinello cucinino servizi Spazio 80 vende. Tele[illegible] 513.916.

LIBERO (via Duino zona Mirafiori) il [illegible] tinello angolo cottura bagno 53 milioni meno forte mutuo. Telefonare 500.382 [illegible].

MARE' vende libero uso ufficio [illegible]. [illegible] centrale fronte strada tel. 546.214.

MARE' vende libero bassa collina Moncalieri prestigioso appartamento su 2 piani in castello ristrutturato con parco tel. 546.214.

[illegible] vende [illegible] Collegno alloggio signorile mq [illegible] [illegible] stabile [illegible] giardino. [illegible] 546.214.

MARE' vende libero prepollino mini alloggio ristrutturato in palazzina signorile. Tel. 546.214.

MIRAFIORI signorile recente 2 camere tinello cucinino bagno piano alto occupato 55 milioni dilazioni permute [illegible] 756.625.

OCCASIONE corso Tirreno libero: soggiorno 3 [illegible] cucina bagno posto au[illegible] re, 95 milioni. Tel. 658.521.

ORBASSANO [illegible] residenziale [illegible] 3 [illegible] [illegible] [illegible] box tel. 650.5539/650.8479.

OTTIMO investimento 2 camere tinello cucinino bagno piano rialzato mq 75 a L. 500 mila al [illegible] via Orta. Tel. 556.374.

[illegible] villa Pino Torinese grande [illegible] lone 3 [illegible] cucina doppi servizi alloggio [illegible] giardino 1700 mq [illegible] per [illegible] auto vendesi [illegible] contanti dilazioni e mutuo. [illegible] [illegible] 789.206.

PIANEZZA libero in bitamiliare salone 2 camere tinello cucinino biservizi box giardino mutuo. Holding tel. [illegible].

PINO alloggi signorili [illegible] con mansarde giardino condominiale [illegible] [illegible]. [illegible].

[illegible] (panoramico a 3 aria) soggiorno con cucinotto, 3 camere, servizi, 100 mq. [illegible] 90 milioni volendo box tel. [illegible].

[illegible] alto livello centrale ottima [illegible] [illegible] uniplurifamiliare giardino [illegible] comodo bus tel. 840.421.

[illegible] S. Brigida [illegible] alloggio nuovissimo piar[illegible] rifiniture di gran pregio salone 3 letto [illegible] servizi [illegible] [illegible] tel. 530.871.

PRIVATO vende in permuta attico libero via Napione 2 [illegible] c[illegible] [illegible] vista collina. Tel. 707.2227 ore pasti.

PRIVATO [illegible] solo e privato avvista co[illegible] in signorile abitazione indipendente in villa a [illegible] a Buttigliera Alta in cam[illegible] golf «La Fronde» tel. 0124/315.72 011/339.005.

[illegible] vende corso[illegible] libero salone [illegible] [illegible] cucina 2 servizi o permuta con [illegible] loggio più piccolo Torino o [illegible]. Tel. 707.2227.

[illegible] vende libero corso Giulio [illegible] angolo piazza Derna ultimo [illegible] [illegible] [illegible] tinello cucinino [illegible] balconi [illegible] 82 soleggiatissimo cantina L. 83 milioni. Telefonare 470.1651, dopo ore 14.

RIVALTA vendo bell'alloggio 2 camere tinello servizi, 60 milioni. Telefonare 8[illegible].

[illegible] [illegible] bell'alloggio 2 camere tinello servizi 50 milioni tel. 885.747.

[illegible] libero ingresso 2 [illegible] tinello cuci[illegible] servizi volendo m[illegible] e [illegible] [illegible] Tecnokasa. Telefonare 545.662.

S. PAOLO libero recentissimo ingresso [illegible] loncino 1 camera tinello cucinino servizi [illegible] de Tecnokasa, tel[illegible].662.

SABATELLI IMMOBILI 555.359 libero borgata Vittoria ingresso camera cucina bagno soffitta L. 25 milioni 500 mila dilazioni.

SETTIMO in nuova costruzione centrale [illegible] loggi 3-4 camere cucina servizi box mutuo S. Paolo e dilazioni. Tel. 781.073.

SIT vende appartamenti liberi [illegible] S. Rat[illegible] stessa casa diverse dimensioni e prezzi. Tel. 892.969 898.285.

SKEMA [illegible] alloggio occupato [illegible] [illegible] ropa II camere soggiorno [illegible] doppi [illegible] si mansarda e box tel. 546.808/548.534.

SKEMA [illegible]a libero a Grugliasco in palazzi[illegible]na [illegible] 3 camere cucina doppi servizi L. 95 milioni [illegible]. 546.808/548.534.

[illegible] vende recente alloggio II [illegible] ti[illegible]nello cucinino servizi zona Mirafiori Sud L. 59 milioni tel. 548.534/546.808.

[illegible] C vende libero corso Francia angolo corso Svizzera camera [illegible] cucina servizi L. [illegible] milioni 500 mila. Telefonare 502.383.

[illegible] A vende libero adiacenze via M. Cristina camera cucina servizi abbinabile. Telefonare al 545.662.

[illegible] [illegible] A vende adiacente corso G. Cesare 1 camera cucina servizio interno cantina a L. 8 milioni 300 mila. Tel. 545.662.

UTIP 531.186 vende libero piazza Vittorio: [illegible]orno camera cucina ingresso bagno. Facilitazioni pagamento.

[illegible] 531.186 vende 2 alloggi [illegible] adiacenti piazza Sabotino complessive 5 [illegible] servizi dilazioni pagamento.

[illegible] 531.186 vende [illegible] abile rinnovato via Chiuse [illegible]la Salute 66 3-4 camere servizi [illegible] 28 milioni 900 mila a 41 milioni 900 mila facilitando personale in loco pomeriggio.

UTIP 531.186 [illegible] villa [illegible] nuova adiacente Superga salone 5 [illegible] cucine multipli servizi [illegible] box giardino mutuo dilazioni permute.

[illegible] 531.186 [illegible] centralissimo corso Inghilterra 2 camere [illegible] [illegible] so bagno dilazioni permute.

UTIP 531.186 vende borgo S. [illegible] via Varnasca 2 alloggi abbinabili complessive 4 [illegible] mere 17 milioni 900 [illegible] dilazionabili.

UTIP

[illegible] vende via Passo [illegible] 153 alloggi 3 [illegible] e cucina bagno da [illegible] milioni [illegible] magazzini negozio [illegible]x e soffitte liberi ed occupati da 6 milioni [illegible] mila a [illegible] milioni [illegible] mila personale in [illegible].

UFFICIO vende via Passo [illegible] 153 alloggi 3 [illegible] e cucina bagno da [illegible] milioni [illegible] magazzini negozio [illegible]x e soffitte liberi ed occupati da 6 milioni [illegible] mila a [illegible] milioni [illegible] mila personale in [illegible].

[illegible] vende via Passo [illegible] 153 alloggi 3 [illegible] e cucina bagno da [illegible] milioni [illegible] magazzini negozio [illegible]x e soffitte liberi ed occupati da 6 milioni [illegible] mila a [illegible] milioni [illegible] mila personale in [illegible].

UFFICIO vende via Passo [illegible] 153 alloggi 3 [illegible] e cucina bagno da [illegible] milioni [illegible] magazzini negozio [illegible]x e soffitte liberi ed occupati da 6 milioni [illegible] mila a [illegible] milioni [illegible] mila personale in [illegible].

UTIP 547.828 vende casetta [illegible]a. Volvera piano terra camera cucina 1° piano 3 camere terrazzo 29 milioni [illegible] mila rateabili.

UTIP 547.828 vende [illegible] corso [illegible] [illegible] 6 [illegible] servizi. Facilitazioni [illegible] pagamento.

UTIP [illegible]28 vende libero al[illegible] [illegible] Monginevro via Genola camera cucina ingresso bagno 27 milioni 500 [illegible] [illegible].

UTIP [illegible].828 [illegible] Piacenza corso Siracusa via Osoppo [illegible]nera tinello cucinino [illegible] 27 milioni 900 mila mutuo dilazioni.

UTIP 547.828 vende Moncalieri via [illegible] 2 camere ti[illegible] cucinino ingresso bagno facilitazioni di pagamento.

UTIP 547.828 vende libero via [illegible] 2 [illegible]mere cucina bagno terrno [illegible] [illegible] milioni 900 mila dilazioni pagamento.

UTIP 547.828 vende libero adiacente via Garibaldi 3 camere cucina ingresso bagno [illegible] milioni 900 mila dilazioni [illegible]le.

[illegible] [illegible] [illegible] [illegible] rinnovato, [illegible] S. Agostino: 2 camere cucina servizi. [illegible] mi[illegible] 900 mila [illegible].

UTIP [illegible] [illegible] libero centralissimo [illegible] mazzini 3 [illegible] cucina bagno facilitazioni pagamento [illegible].

[illegible] [illegible] [illegible] 3 piani 3 [illegible] [illegible] tinello [illegible] [illegible] tolati [illegible] 200 [illegible] [illegible] elo g[illegible] per 1 auto vuota in bloco[illegible] milioni Austa 586.807/587.774.

VENDO monocame[illegible] occupata, zona Fiat Mirafiori. Telefonare 619.0029.

VIA Brissogne angolo via Ozieri vendesi [illegible] loggio piano [illegible] [illegible] [illegible] servizi I.F.I.T. tel. 441.144.

ifit

VIA De Sanctis [illegible] [illegible] alloggi 1/2 [illegible] tinello [illegible] I.F.I.T. [illegible] [illegible]5 tel. 441.144.

VIA De Sanctis vendonsi alloggi 1/2 camera tinello servizi stesse case I.F.I.T. tel. 441.144.

EDICASE

VIA GIOBERTI
vendiamo alloggio 2 camere cucina servizi a prezzo interes[illegible] L. 23 milioni [illegible] [illegible] di[illegible]lazionabili. Per informazioni e visite Edicase. Tel. 548.154.

VILLA a Rivoli su 2 piani mq. 330 servizi completi moderni grande garage terreno mq. 1000 recintato vuota 335 milioni Austa 586.807/587.774.

VILLA al rustico in Leini coperti mq 210 interrato mq 300 garage mq 80 terreno mq 3.500 Maiora 753.989.

VILLA da ultimare unifamiliare su 2 piani oltre seminterrato con terreno zona Trana (To) tel. 683.909.

VILLA libera (Avigliana) vicino al lago salone 5 camere 3 servizi più mansarda garage giardino 2200 mq. Telefonare 500.382.

VILLA splendida posizione mq 500 alloggio custode privato vende (mmediati. Tel. 542.101.

VILLA 10 camere nuova costruzione pronta a giugno volendo bitamiliare Brutino vendo. Tel. 535.601.

VILLAFRANCA Piemonte in villa [illegible]a alloggio saloncino 2 camere cucina servizi ampio interrato giardino privato Finci vende tel. 011/505.681.

VOLVERA via Rivalta [illegible] costruzione 1975 camera tinello cucinino bagno cantina 29 milioni meno mutuo. Gabetti 5767.

EDICASE

ZONA corso Siracusa - Sebastopoli bellissimo appartamento piano attico mq 256 con annessa mansarda mq 225, box auto doppio. Vendiamo libero dilazionando. Edil Case. Tel. 548.154.

20 Domande affitto

A. AGENZIA Comba telefono 750.890 - 538.539 cerca alloggi e uffici arredati e vuoti qualunque dimensione massima serietà.

CERCASI alloggio in Orbassano e zone limitrofe 1 camera più cucina e servizi. Telefonare 515.852.

M.M.G. esperienza 30ennale max valutazione e rapidità affitta i tuoi immobili. Tel. 738.6842.

PREMIO buon ingresso offriamo per alloggio in affitto. Tel. 541.775.

REFERENZIATI impiegati cercano alloggio arredato [illegible] 2 anni [illegible] Mirafiori Orbassano Rivalta. Tel. 545.106 pasti.

SERIO professionista cerca uso ufficio 2/3 [illegible]sona Torino Sud e dintorni. Tel. 547.926 ore pasti.

STUDIO Codoni per incarico fiduciario cerca in affitto villetta unifamiliare zona Cantalupa e dintorni tel. 530.871.

21 Offerte affitto

A Rivoli affittasi uso ufficio centrale 4 camere più servizi primo piano. Tel. 958.7379 dalle 9 alle 11 e dalle 15 alle 17.

ABBISOGNANDOVI alloggi e uffici arredati e vuoti stessa casa. Agenzia Comba via Sacchi 14. Telefono 538.539.

AD USO STUDIO ARTISTICO
ed ufficio affittasi signorile appartamento 200 mq circa doppi ingressi zona Francia affitto mensile L. 600 mila. Scrivere: «Publikompass 637 — 10100 Torino».

AFFITTANSI centralissimi locali uso ufficio mq 150 corso Matteotti angolo via XX Settembre. I.F.I.T. tel. 441.144.

AFFITTASI [illegible] affitta studenti impiegati servizi esterni no abitazione L. 50 mila mensili più cauzione. Telefonare 965.7884.

AFFITTASI 5 km Villanova d'Asti in palazzina alloggi 2-4 camere doppi servizi L. 120 mila 240 mila mensili. Tel. 0141 / 930.262.

AFFITTIAMO in lussuoso residence zona Mirafiori appartamenti arredati da 40 e 60 mq. Tutti i comfort. Tel. 348.8333.

[illegible] **STUDIO** affitta via Cavour a soli referenziati uso seconda casa 2 camere tinello servizi. Tel. 696.4740.

COMMERCIAL STUDIO affitta presso piazza Bengasi a soli referenziati uso seconda casa 2 camere tinello servizi. Tel. 696.4740.

COMMERCIAL STUDIO affitta uso ufficio presso via Chiesa Salute 2 camere servizi vero affare 200 mila mensili. Tel. 696.4740

PIED-A-TERRE scelti e riservati arredati a minimo 30enni stesse casa 150-180 mila, non sono abitabili. Telefonare 581.735.

PROPRIETARIO palazzina collinare comoda ai servizi affitta alloggio signorile quale seconda casa dovendone disporre entro 4 anni. Scrivere: «Publikompass 658 — 10100 Torino».

SEDE centrale uffici arredati servizio di segreteria recapito postale e telefonico, sale riunioni, zona centro. Tel. 650.2181.

SKEMA affitta in corso Orbassano ufficio di 3 camere e servizi 3 piano bella posizione tel. 548.534.

STUDIO Codoni affitta corso Moncalieri ufficio [illegible]le livello strada [illegible]. 100 più [illegible] se[illegible] tel. 530.871.

UFFICI arredati centralissimi [illegible] segretariato domiciliazione e recapiti telex. 1° [illegible] destra v. [illegible] 18, tel. 518.553.

22 Traslochi

AUTOTRASLOCHI [illegible] prezzi modici smontaggio rimontaggio mobili garanzia furgoni. Tel. 857.051, Montalto, v. Nizza 33.

24 Mobili, arredi

A. AL Mobilificio Raspino troverete vasto [illegible] sortimento di [illegible] usati [illegible] provenienti da [illegible] fallimentari a prezzi eccezionali fino [illegible] esaurimento. Raspino via Cirio 2. [illegible] 287.388.

(continua)

Si comincia stasera sulla Rete Due, ore 21,30 con «I compari»

Otto sere con i film di Altman

«Anche gli uccelli uccidono».

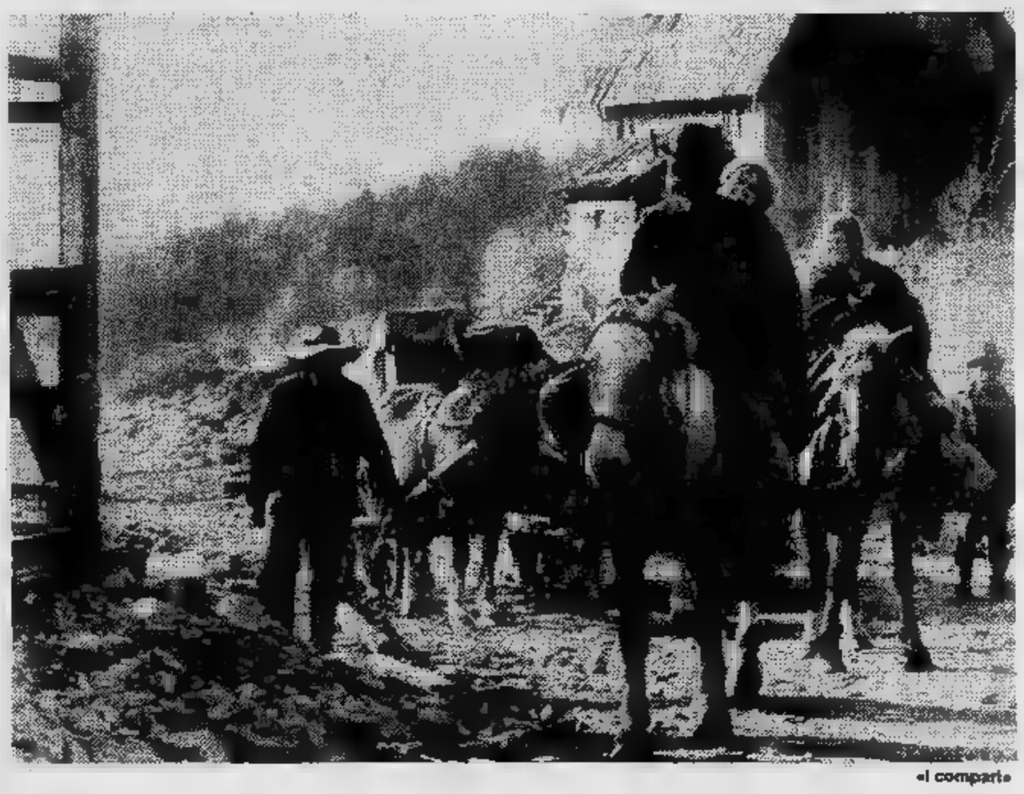

«I compari»

«Nashville»

«Gang»

«California Poker»

Lo dice lui stesso: «*I miei film hanno più successo in Europa che negli Stati Uniti*». La coscienza di essere un regista scomodo — Robert Altman, nato nel '25 a Kansas City, Missouri — l'ebbe fin suo primo lungometraggio, *Conto alla rovescia* (1967), che riuscì a girare all'età, non più verdissima, quarantadue anni per una *majors*, cioè delle grosse produzioni di Hollywood: la Warner Brothers. Infatti — ed è sempre il regista che racconta — quando Jack Warner vide il materiale girato, esclamò: «*Quello è pazzo! Fa parlare gli attori contemporaneamente!*» e affidò il montaggio film ad altri, tanto che Altman non vide mai il prodotto finito.

Motivi di riflessione di analisi ne sorgeranno molti nel corso del ciclo televisivo dedicato regista americano dalla Rete Due che porta un titolo emblematico: «Altmanville: otto film Robert Altman» — a cura di Pietro Pintus — e che comprende questi titoli: *Conto alla rovescia* (Countdown, 1969), *Quel freddo giorno nel parco* (That Cold Day the Park, 1969), *Anche gli uccelli uccidono* (Brewster McCloud, 1970), *I compari* (McCabe and Mrs. Miller, 1970), *Images* (stesso titolo italiano, 1972), *Gang* (Thieves Like Us, 1974), *California Poker* (California Split, 1974), e *Nashville* (idem, 1975).

L'inizio è fissato per stasera alle 21,30, con la messa in onda de *I compari*, cui seguiranno (in alternanza il martedì e sabato): sabato 21 *Conto alla rovescia*, martedì 24 marzo *Quel freddo giorno nel parco*, sabato marzo *Anche gli uccelli uccidono*, martedì 31 marzo *Gang*, sabato aprile *Images*, martedì 7 aprile *California poker*, e infine sabato 11 aprile *Nashville*.

Un ulteriore motivo interesse è rappresentanto dalla lunga intervista che il giovane cineasta italiano Andrea Andermann andato fare in America Altman nella casa sul a Malibu Colony, che verrà teletrasuddivisa in otto puntate, quanti sono i film, termine di ogni serata.

Sono commenti-ricordi, una sorta di confessione del regista per la televisione italiana, e che consentiranno di penetrare meglio e più a fondo il mondo poetico di questo autore, capofila di quella «Hollywood Renaissance» che — a partire dalla fine degli Anni Sessanta per tutto il decennio successivo, fino ad ora — ha riportato produzione hollywoodiana alla testa di quella mondiale, dopo l'obsolescenza dovuta al proliferare massiccio televisione.

Vediamo ora, brevemente, quello che Altman dice di ciascuno dei suoi film in programma, premettendo che alle spalle del suo approdo al lungometraggio successo — quest'ultimo raggiunto partire dalla presentazione a Cannes, nel '69, di *M.A.S.H.*, compreso nel ciclo — c'è un lungo tirocinio nel mondo dello spettacolo, fatto di drammi per la radio e soggetti per il cinema, con inizio dal 1945 (la guerra, Altman, l'ha fatta co- pilota di B-24, nel Pacifico) e poi, dopo incursioni film industriali nei documentari-inchiesta (sulla delinquenza minorile e sul «mito» James Dean), con una lunga attività televisiva, dal '58 al '66, che lo vide anche aiuto dell'Hitchcock/tv autore di di *Bonanza*, trasmessi anche dalla Rai.

Dunque, con *Conto alla rovescia*, ecco l'ingresso gran mondo hollywoodiano, con un film fantascienza solo perché, allora, l'uomo non ancora giunto sulla Luna, veritiero fino allo scrupolo, quanto riguarda le attrezzature scientifiche i dialoghi: «*Ho preso gli attori e li ho fatti discutere per tutto il tempo fra di loro sul lancio capsula spaziale, sulle ragioni per cui lo facevano; insomma base molto umana, nello stesso tempo mi sono preoccupato di rendere credibile l'aspetto tecnico*».

Quel freddo giorno nel parco considerato dal regista come il suo vero inizio lungometraggio «*perché questo è stato primo film che ho potuto interamente controllare, che fosse sottratto e interferenze di altri*». L'effetto base che Altman ha voluto dare girando film, di rendere credibile il di claustrofobia in cui vive la protagonista, una stupenda (anche bruttina) Sandy Dennis, qui nella prova migliore della sua carriera.

Il titolo inglese di *Anche gli uccelli uccidono* «Brewster McCloud», che vuol dire «Il figlio delle nuvole». Infatti protagonista — moderno ro — vuole scappare via da questa terra, ove si sente intrappolato, volando, se può.

Con *I compari* siamo all'inizio del secolo sulla costa occidentale americana. «*Una storia di gente sconfitta, che non l'ha fatta... all'epoca quelli che avevano fatto fortuna stavano a San Francisco a Seattle, mentre gli altri venivano ricacciati sempre più indietro... noi volevamo mostrare che, malgrado tutto, anche i cosiddetti falliti avevano in fondo i loro lati positivi*».

Images, , fa scoprire un paese, l'Irlanda, dove domina il verde intenso dei prati delle foreste, raccontando una storia con al centro, ancora, una donna, Susannah York volendo «*far capire allo spettatore che quello che lui vede non necessariamente quello che accade nella realtà, ma solo quello che lui vede*». La musica, come in tutti i film di Altman (pensate capolavoro, *Nashville*, che chiude il ciclo), ha qui un ruolo determinante.

Anche *Gang* è un film d'epoca, questa volta l'America della Grande Depressione degli Anni Trenta, e precisamente nel Mississippi, considerato dagli americani come lo Stato più povero, anche molto bello. «*Abbiamo avuto l'intenzione di parlare* — dice Altman — *dell'estrema povertà della disperazione della gente, anche di far vedere che c'erano dei sopravvissuti, che tutti non erano morti, di quel periodo. E' anche il film sui miei antenati*».

California Poker è l'anticamera del capolavoro, così bloccato un tema ben preciso svolto con rigore e capacità evocative di gran classe: «*...è un film solo sul gioco e sul significato del rischio*». Interpretato magistralmente da Elliot Gould e George Segal, è, dice Altman con molta modestia: «*Un piccolo saggio sul gioco d'azzardo*», ma anche, aggiungiamo noi, un'incursione nella mente del *gambler* (il giocatore) per il quale «*non che vincere sia più soddisfacente di perdere*».

«Nashville *in America vuol dire musica* country — afferma Altman — *vuol dire radici dell'America: la gente vera, la gente che vota, che elegge un presidente, e la gente cui rivolge e di cui si serve la classe politica*». Detto questo, siamo centro del problema attorno quale ruota tutto il film e che viene drammaticamente a nudo da questo anche profetico capolavoro (non ci attori: tutti sono protagonisti in questa *kermesse*) nel quale si compie l'assassinio di una cantante: «*Quando, poche settimane fa, hanno ammazzato John Lennon, cosa mi ha molto rattristato, mi sono sentito coinvolto da questa specie di predizione che avevo fatto. Penso che prima o poi una cosa del genere doveva succedere, perché stiamo confondendo i personaggi politici con quelli dello spettacolo. Lo so. una conclusione un po' triste, però questo è Nashville*».

Ivaldi

Il regista Robert Altman

L'attore-soprano inglese in un divertente spettacolo al Teatro Italia

La beffarda malizia di Aspinall

TORINO — Si spengono le luci sulla platea del teatro Italia, e solo le note del candido pianoforte introducono l'apparizione di un Michael Aspinall in abito da dama fin siècle, coperto di collane di perle e in riccioli rossi, adorno di una sorta di coroncina che rendono il suo profilo simile a quello dell'Italia Turrita delle attuali cento lire. Guanti dorati e ventaglio d'avorio perfezionano un gioco di mossette e gorgheggi in falsetto e cui d'improvviso si fan largo genuine mosse da scaricatore di porto (inglese) e virili note cavernose; già nel primo pezzo, *Ostriche* di Denza (l'autore di «*Funiculì funiculà*»), si chiariscono tutti gli ingredienti di uno spettacolo basato sul personale «divertissement» di quest'attore consumata e beffarda malizia.

Filo conduttore e pretesto dello spettacolo, che si replica fino a domani, è il ripercorrere una sorta di storia dell'opera lirica e dell'operetta italiana, attraverso l'esecuzione di brani in cui Aspinall scompone e ricompone la propria sensibile mimica creando dopo l'altro personaggi femminili in cui il grottesco è contenuto nei limiti di un mestiere che dosa sapientemente un'ambiguità che non concede nulla al cattivo gusto.

L'attore inglese riesce infatti ad infierire su quello «strano mostro» che è la prima donna dell'opera lirica, ricalcandone fedelmente le smorfie, il ruotar d'occhi, il trucco e il gestire drammatico, ammiccando nello stesso tempo al un pubblico (dal gusto forse già predisposto per intrinseca attitudine), sventolando in un guizzar di veli lunghe gambe bianche di un'incredibile Amneris che evoca la fantasia clamorosa dei personaggi più famoso *Arden* di qualche anno fa. Quando invade urlante la platea nelle vesti purpuree di Brunilde cornuta e popputa, riesce a sbeffeggiare con il suo urlo di guerra le prime donne del palcoscenico scimmiottandone quasi sadicamente lo sventolare delle chiome, l'enfatico dimenarsi. In ultima analisi è però la donna, «il femminile», il pollo da spennare, e Michael Aspinall lo fa col gusto di chi donna non è, ma tale, a quanto pare, vorrebbe essere.

Eccolo infatti danzare la danza della *Gioconda* di Ponchielli in gonnellino rosso e reggiseno, incurante dell'adipe tremolante che gli gonfia l'addome, sventolando nacchere e ventaglio di piume, calcando la mano si da ricordare i travestimenti dei grevi giochi da caserma; si lancia addirittura in uno spogliarello col *Vissi d'arte, vissi d'amore* della povera Tosca, che prima di suicidarsi esibisce interessanti guepières e mutandoni, di cui alla fine si libera, rimanendo coperta solo delle maliziose trasparenze d'una minisottoveste.

Non si resiste alla curiosità di chiedere, in camerino, qualcosa di più di questo così attento imitare, in chiave satirica, di donna, e almeno di primadonna. Risponde: «*Lo so che sembra così* (sembra cosa?...) *ma invece mi viene proprio. Quando ho imitato una cantante per la prima volta, tra amici, l'ho fatta già allora, adesso, tale e quale come, fin da ragazzo, le ho sempre viste cantare*». Lo guardiamo con attenzione. Si è trasformato un'altra volta; ora è il tipico inglese: giacca di tweed e pantaloni comodi; quando parla il self-control britannico ha ripreso il sopravvento; nulla in lui ricorda più la sopravvenuta «diva» del valzer di Adelina Patti di Visetti, folleggiante in rosee vestaglie e pinnacoli di piume rosa.

«*Ho esordito dieci anni fa in uno spettacolo con Paolo Poli* — spiega —: *il falsetto a noi inglesi viene bene perché sin da piccoli ci allenano a cantare con questo timbro nei cori religiosi. Io poi facevo le parti nelle recite tra ragazzi; ma non sapevo allora di avere una vena satirica in questo tipo, e invece far bene solo questo*».

Ha un guizzo vivace dello sguardo che ricorda per un attimo lo scintillio delle paillettes e le scarpette di poco prima. Qualcosa però si incrina nell'atteggiamento compassato del signor Aspinall, e alla domanda «Quanti anni ha?» risponde con un sospiro: «*Quarantuno, crudele*».

Boni

Il mimo Gutmacher al Voltaire

Tarocchi e illusioni

TORINO — *Il Cabaret Voltaire, in piena espansione dopo alti e bassi nel cartellone d'avanguardia, esplode questa settimana con quattro differenti proposte di spettacolo. Dalle repliche delle* Eumenidi *con la «4 Cantoni» di Rino Sudano alla curiosità per l'ultimo Fo (*Ciacson, trombette e pernacchie*),* La drammaturgia di Amburgo *che in primo tempo era stata dirottata a Venezia alla compagnia straniera: tra i più diversi appuntamenti, ieri la prima volta del Gruppo Benito Gutmacher di Buenos Aires, il mimo argentino spalleggiato in palcoscenico dalla sola Catherine Pergay.*

Non tutto ha entusiasmato in questo Tarot *ispirato nelle figurazioni al vecchio gioco dei tarocchi e appesantito da altrettanto vecchie incursioni in platea che non stupiscono più nessuno. Piuttosto Gutmacher ha interessato se si allontanava da un discorso preordinato e si abbandonava, o fingeva di abbandonarsi, all'improvvisazione e alla giocosità.*

Quando, bardato da grande divo, affettava commozione e compunzione, lo faceva al punto da sembrare una timida mammola urtata dalla luce troppo violenta dei riflettori. Quando poi farfugliava poche impegnative parole, un preciso riferimento all'attualità e all'occasionalità della serata al Cabaret lo rendeva immediatamente comunicativo.

Nulla da eccepire sui collegamenti con i tarocchi esemplificati in accademiche posizioni dalla sua compagna. Tuttavia a Gutmacher manca la disperata cattiveria sufficiente a costruire sulle carte un castello d'illusioni mentre contemporaneamente confessava il suo sconcerto ripetendo invocazioni al padre e alla ragione.

p. per.

«Il re muore» all'Adua

TORINO — *Al Teatro Adua, questa sera, alle 20,30, va in scena* Il re muore, *Eugène Ionesco, nell'allestimento della Cooperativa Teatroggi. Gli interpreti principali: Roberto Bisacco, Didi Perego, Angela Cardile. Accanto a loro Giuliano Manetti, Claudia Ricatti, Piero Caretto; la regia di Bruno Cirino, le musiche di Tito Schipa jr.*

Il re muore è l'orazione funebre che Ionesco si porta dentro da sempre. Béranger I, re di una corte immaginaria, ha due regine che simboleggiano il Sentimento e la Ragione: la dolce Maria e la severa Margherita. Quando il medico di corte annuncia al re che dovrà morire, Béranger si comporta e reagisce come tutti gli uomini comuni. Dapprima non vuole crederci, poi si ostina a negare l'evidenza. Il re protesta, si dibatte, chiede tempo. Déranger non vuol l'ambizione della morte.

«Delirio alla Fregoli» (Gobetti)

TORINO — *Questa sera alle 20,30 va in scena al Teatro Gobetti* Delirio alla Fregoli *di Filippo Crivelli, nell'allestimento del Teatro di Genova. Lo spettacolo, che ha come sottotitolo «Fantasia in due tempi per attore solista», reca la firma, per la regia, dello stesso Crivelli, uno degli specialisti del recital italiano, l'attore solista è Eros Pagni.*

Delirio alla Fregoli *è una sorta di antologia del mestiere dell'attore, una libera esercitazione sul materiale che la drammaturgia, principalmente del nostro tempo, offre al divertimento dell'attore e del pubblico. E' un gioco teatrale in cui Pagni sarà attor comico e drammatico, cantante e musicista, ballerino e trasformista. «Sarà il sunto di ventidue anni di lavoro» — dice l'attore*

Delude il regista David Lynch, bravo il comico napoletano

Elephant grossolano, Troisi poetico

elephant *di David Lynch con Anthony Hopkins, John Hurt, John Gielgud, Anne Bancroft. Drammatico, Usa, bianco e nero (Cinema Arlecchino).*

Con *The elephant man* si scatena il contrattacco scontata affermazione di *Toro scatenato* nella prossima serata degli Oscar. E' curioche anche stavolta si tratti d'un film drammatico, che rinuncia alle lusinghe del colo- e ha un'origine non cinematografica (un successo teatrale di Broadway) per *The elephant man*, l'autobiografia pugile Jake La Motta per *Toro scatenato*).

Al di là di queste considerazioni d'ordine commerciale, occorrerà ancora notare come il film David Lynch tempo stesso educativo e antieducativo. Ma non anticipiamo il giudizio e riferiamo in breve parabola di John Merrick, un infelice che Londra vittoriana porta con disagio indicibile una malformazione neurofibromatosa che lo rende simile a un animale.

John viene strappato baracconi, viene sottratto ai maltrattamenti. Il dottor Treves, tipico rappresentante dell'illuminismo scientifico dell'Ottocento, sa che una creatura umana ha modo e diritto esprimersi anche nelle più brutte circostanze. In questa prima parte regia consegue buoni effetti riprendendo la pochezza totae John quando d'impressionare direttore dell'istituto frasi e convenevoli mentre trascura di recitare con commovente trasporto i salmi biblici che lo riveleranno uomo.

Massimo Troisi ha raggiunto il successo nel cabaret con «Le smorfie»

Lynch insegna alla platea il rispetto per l'umanità quale che sia la forma che essa offre. L'interpretazione sceneggiatura solide, mai grossolane. Però poco poco si perde la serenità che le avventure John Merrick nell'ostile Londra finiscono col suscitare. Ciò avverrà per un soprassalto di scene-madri che frastornano chi seguiva con calma il film.

Vedere povero uomo-e- che in un palco del teatro applaudito per simpatia pubblico un momento grossolano. Nella realtà Merrick venne introdotto prudenza nel palcodonde seguì in incognito la rappresentazione. Ecco perché David Lynch prenderà magari l'Oscar, ma non uguaglierà mai nè delicata affettuosità di Truffaut (*Il ragazzo selvaggio*)

★ ★ ★

da tre *di e con Massimo Troisi, Lello Arena, Fiorenza Marcheggiani. Commedia italiana a colori (Cinema Augustus).*

«*Vieni avanti, cretino!*» sbraitavano i comici nell'avanspettacolo i clowns nell'arena. Chi avanti era un fatto, prodigioso per tempismo per modestia, il quale dimostrava massima intelligenza nel fingere di non possederne. Vieni avanti, Massimo Troisi.

Troisi non dilapida nell'opera prima il patrimonio popolarità e di efficienza quisito in teatro in tv con il gruppo della Smorfia. Il suo umorismo è napoletano, ostentato con il rispetto della tradizione mitigato da surrealismo tutto contemporaneo suggeritogli dalla provvisorietà della vita quotidiana e dalla difficoltà del linguaggio giovanile.

Miracolosamente, senza rinunciare a una pesante cadenza e a una ripetuta polemica (Troisi salta addosso a chi, e sono molti, lo chiama per pigrizia mentale «emigrante») questo giovane attore e regista parte conquista d'un vasto pubblico senza il minimo complesso. Deve rappresentare un mondo guasto con abile ellissi lo rappresenterà fuggendone e subendone i singoli condizionamenti.

Viene perseguitato dall'amico invadente, conosce la realtà manicomio e l'avvilimento della solitudine (co- dolente la sequenza con «timido» Renato Scarpa), ha persino paura di gettarsi a braccia aperte verso la generosa Marta che raffigura ai occhi l'intero amore morido. rapporto la ragazza Troisi, che sfugge anche a una certa meccanicità di origine teatrale che talora impaccia, tocca davvero poesia.

Eccolo cancellare la gelosia, prendere con distacco la notizia che Marta è incinta, immediatamente suggerire per il nascituro il di Ugo, più semplice e democratcico di Massimiliano, in particolare adatto per richiami e consigli di tipo spiccio. Senza contare che Ugo che il nome di padre.

Piero Perona

«Ludwig» integrale al

TORINO — Con un'insolita operazione archeolo- (e affetto) un gruppo di Luchino Visconti con Rai integrale «Ludwig» alla delle indicadel regista. Studio in la presentadella opera Helmut Berger Romy Schneider: quattro ore proiezione per ficare d'un ato rio.

Trovadero
V. A Doria 9 - tel 55.37 71
GIOCHI IN DIRETTA con G. ROBINSON di RADIO AURORA S. 81

danze la perla
ore 15,30 giovedì:
BETTY CURTIS

TEATRO STABILE
Gobetti, ore 20,30
Il Teatro di Genova presenta
EROS PAGNI
in
DELIRIO ALLA FREGOLI
Fantasia in due tempi per attore solista
Regia Filippo
Tel. 544582-556248

TEATRO STABILE TORINO
Al Teatro Adua, ore 20,30
IL RE MUORE
di Eugène Ionesco
Regia di Bruno Cirino
con Roberto Bisacco
Didi Perego
Angela Cardile
Coop. Teatroggi
Tel. 54.45.62 - 55.62.46

TEATRO STABILE TORINO
Al Carignano ORE 20,30
ANNA MARIA GABRIELE
GUARNIERI
MUSIK
di FRANK
Regia di MARIO MISSIROLI
(in ordine alfabetico)
ANSELMI
CESARE GELLI
LOREDANA MARTINEZ
PINO PATTI - UMBERTO O
ALBERTO SORRENTINO
SETTIMANA

ITALIA - Tel. 596.40.21
domani ore 21,15
MICHAEL ASPINALL
«Ugola d'oro»
ULTIMI 2 GIORNI

ITALIA - tel. 596.40.21
da giovedì 19 a domenica 22
INVITO ALL'OPERETTA
con

DI TORINO
AULA 1 - C. Duca Abruzzi
19, ore 18,30
di
PAOLO CONTE
Ingresso 1000 - Gratis stud. Politec.

CABARET VOLTAIRE Via Cavour 7 Tel. 51.60.46
al TEATRO
IN ESCLUSIVA PER IL PIEMONTE
dal 16 marzo
DARIO FO
FRANCA RAME in
«CLACSON, TROMBETTE e PERNACCHI»
Sono aperte le prevendite:
Cabaret Voltaire - Teatro Alfieri
Campus - Feltrinelli - Comunardi

CABARET TEATRO STABILE
FRONTIERE DEL TEATRO
(ARGENTINA)
(Via Cavour 7 - Tel. 516045)
Stasera ore
TAROT
BENITO

FLASH 87.7
RADIO TORINO
TEATRO ALFIERI
Stasera ore 21,15
ROBERTO VECCHIONI
IN CONCERTO
Ingresso L. 4500
Prevendite: CAMPUS - ROCK POLK
ALFIERI - GIGNETTI - ARCI

DISCO GIALLO
Organizzazione spettacoli
- Torino
PRESENTA
Il vero heavy metal rock inglese
con il
SAXON In concerto
al PALASPORT
Giovedì marzo 1981 ore 21,15
PREVENDITE:
Disco Giallo - Ricordi - Rock & Folk - Queens Music - Giappichelli - Rivendita n. 12 (Castello) - Yellow Submarine - Inferno - Disco Shop (Settimo) - New Kary (Milano) - Palasport
Promozione discografica SAXON
Presentando il tagliando d'ingresso al DISCO GIALLO

TEATRO MACARIO
8. 10 - Tel. 558.922 / 533.946
da domani al 29 marzo
ore 21,15
IN PRIMA NAZIONALE
DINO SARTI
RECITAL
«CHE BELLE FACCE
CHE BELLA GENTE»
Spettacolo in due tempi
Ripresa televisiva Rai
Prenotazioni cassa

COSSOLOINCONTRI
TORINO - Via Garibaldi 9
- II -
ALFREDO CIOCCA

EXPOCASA
TORINO ESPOSIZIONI
LA «DODICI GIORNI»
DELLA
CUCINA TEDESCA
(Ristorante 5° padiglione)
Oggi o 19 - 22

Giovedì 19 marzo
C.O. Hotel Jolly Ambasciatori
C. Vittorio Emanuele 104
ESPOSIZIONE D'ASTA
DIPINTI DELL'
800 . 900
GALLERIA
Sant'Agostino
Via S. Agostino 5 - T. 535.963

TO: 91-94 / CN: 91-93 / GE: 101 / AT: 91 dalle ore 15 alle 16,30

La signora del giovedì

con i voti deha scelto la migliore delle tre biografiche monegasca il martedì, il mercoledì e il giovedì e che anche Stampa Sera pubblicherà regolarmente.

Sono una assidua ascoltatrice di RMC. fanno molta compagnia, essendo sola e pensionata, tutte vostre trasmissioni.
Ora mi detta perché non Signora del Giovedì per questo povero bambino e la famiglia.
Io conosco né la famiglia né lui ma leggendo in settimanale la loro situazione volli concorrere con quel che potevo al loro urgenti bisogni. Vi invio in allegato la lettera da ricevuta e potete controllare la sua situazione.
Sarei molto contenta vinquesto premio e andare tutto ad Antonio perché sue ore le trascorra con i suoi hobby e accorga della
Vi ringrazio spero accettata.

Tartagli Renata
Via Villanuova 23
Nole Canavese
10076 TORINO
011/9297143

TV NAZIONALI

Rete uno

12,30 **Bruckner,** documentario (c)
13 — **Giorno per giorno,** attualità (c)
13,30 **Telegiornale** (c)
14 — **come Andromeda,** sceneggiato. Con Tino Carraro, Luigi Vannucchi. Ottava puntata (replica). — *Nonostante origini, Andromeda dimostra alcuni lati umani del proprio carattere. Quando la macchina, sentendola sfuggire al suo controllo, la punisce, fornisce però anche enzi- fale rigenerare la pelle ustionata*
14,30 **Oggi al Parlamento** (c)
14,40 **Specchio mondo,** attualità (c)
14,50 **Ciclismo:** Tirreno-Adriatico. Terza tappa (c)
15,30 **La casa rossa,** sceneggiato. Replica della quarta puntata. — *Sorpreso in intimità la moglie del proprio padre, Lamberto è costretto lasciare casa rossa. Messosi proprio, accetta l'amore della figlia del suo socio* (c)
FILM 16,30 **Happy Days:** Una strana ragazza, telefilm. — *Richie incontra una hippie e ne rimane affascinato punto da portarla casa tentare di convincere i genitori a ospitarla* (c)
17 — **Tg 1 flash** (c)
17,05 **La tv ragazzi:** Capitan Futuro, cartoni animati (c) — *perché? Perché campione?* (c)
18 — **Intervista con la scienza** (c)
18,30 **Primissima,** attualità (c)
19,05 **Spazio libero,** i programmi dell'accesso: Italia Nostra, WWF, Cai: I parchi nazionali per vivere la natura (c)
FILM 19,20 **Medici di notte:** Un'auto usata, telefilm. Seconda parte: *solo Patrick può testimoniare in favore dello zingaro, e i figli di questo lo dappertutto* (c)
19,45 **Almanacco giorno dopo** (c)
20 — **Telegiornale** (c)
20,40 **Tribuna politica:** conferenza stampa del pci (c)
21,45 **Il richiamo dell'Ovest,** sceneggiato. Ultima puntata. *Jarod, convinto di aver com- un omicidio, scappa con la cugina. Stuggiti ad losco marinaio, i due cadono nelle mani di poco fidato predicatore che violenta lei e la rapisce. Aiutato da un cacciatore, lui comincia cercarla* (c)
22,35 **Franco in concerto** (c)
23,20 **Telegiornale** (c)

Rete due

FILM 12,30 **di Robin** Lo scet di Parigi, telefilm (c)
13 — **Tg 2 ore tredici** (c)
13,30 **di genitori,** inchiesta (c)
14,10 **miserabili,** sceneggiato. Nono episodio: Ponine
15,25 **Una lingua per** Il francese. Diciassettesima lezione (c)
16 — **Giorni d'Europa,** attualità (c)
16,30 **Racconta tua storia** (c)
16,45 **Cuoco per hobby** (c)
17 — **Tg 2 flash** (c)
17,05 **L'opinione Nantas Salvalaggio** (c)
17,10 **Angolo musicale** (c)
17,20 **Il saper vivere** (c)
17,30 **Bla, sfida magia, cartoni animati** (c)
18 — **Giallo rosso arancio azzurro blu,** per i più piccoli (c)
18,30 **Tg 2 sportsera** (c)
18,50 **Superguip,** fumetti in tv (c)
19,45 **Tg 2** (c)
20,40 **Tg zio 7,** fatti e gente settimana (c)
FILM 21,30 **I compari,** di Robert Altman, con Warren Beatty, Julie Christie. Western 1971. — *Avventuriero in nascente città impianta un bordello assieme all'amica prostituta. Potenti magnati dell'industria lo ostacolano giungendo mandargli contro i killers* (c)
23,35 **Tg 2 stanotte** (c)

Rete tre

19 — **Tg 3** (c)
19,30 **Tv 3 regione: Vip, intervista ad Angelo Pezzana — a Pierrot,** marionette (c)
20,05 **Nome cognome:** Nomi moderni nomi letterari, inchiesta (c)
20,40 **Il concerto martedì** (c)
21,45 **Delta,** settimanale di scienza e tecnica (c)
22,35 **Tg 3** (c)

TV ESTERE

Svizzera

18 — **Per i più piccoli** (c)
18,40 **Telegiornale** (c)
18,50 **Bar Blazers,** cartone animato (c)
19,20 **A conti fatti,** in del consumatore (c)
19,50 **Il regionale — Telegiornale** (c)
20,40 **Militari di carriera,** sceneggiato. Terza puntata (c)
22,10 **Temi e ritratti:** Gino Pedroli: L'immagine del tempo (c)
23,10 **Telegiornale** (c)

Montecarlo

14 — **degli** (c)
17,15 **Montecarlo** (c)
17,30 **Io, tu e scimmia,** varietà (c)
18,35 **La casa bosco,** sceneggiato. Tredicesimo episodio (c)
19,05 **Oroscopo** (c)
FILM 19,35 **Nanny e il professore,** telefilm (c)
19,45 **Notiziario** (c)
20 — **Il Buggzzum,** gioco premi (c)
FILM 20,35 **Arriva Dorellik,** Steno, Johnny Dorelli, Rossella Como. Commedia
FILM 22,15 **Gli intoccabili,** telefilm (c)
23,15 **Notiziario** (c)
23,25 **Aggiudicato** (c)

Capodistria

FILM 17,30 **Film**
19 — **Confine aperto,** trasmissione in ligua slovena (c)
19,25 **L'angolino dei ragazzi:** Il sergente Preston, telefilm (c)
— **Cartoni** (c)
20,15 **Telegiornale — Punto d'incontro** (c)
FILM 20,30 **I del selvaggio,** di Gene Martin, con Telly Savalas, Anne Frances. Western 1971 (c)
22 — **Telegiornale — Tutto** (c)
22,10 **Musica popolare** (c)
22,40 **La via dei tormenti,** sceneggiato (c)

IL MEGLIO ALLA RADIO

UNO (FM 92,1)

14,30 **parte delle comparse.** Personaggi anonimi alla ri- storia. Programma Franco Ventimiglia
15,30 **Errepiuno.** Radiopomeriggio di Gigi Grillo, Lino Matti e Katia Sinò
16,30 **Passeggiate di Lam- Lambertini Napoli e contorni** Un sorri- italiano sul do. Rotocalco Diego Cugia
19,40 **La spettacolo:** chi lo produce, chi lo consuma, chi lo commenta. Settimanale cinema, teatro, musica e tutto quanto spettacolo
21,03 **La** Settimanale lirico tra il vecchio il nuovo. Programma di Vincenzo Grisostomi
21,30 **Check-up per un Vip.** Programma di Lucio Lironi e Luciano Sterpellone
22 — **Musica dal** Gli zingari: i residenti
22,30 con Renzo Nissim e Sergio Mancinelli

DUE (FM 95,6)

15 — **Radiodue 3131** (II parte). Un program- d'intrattenimento in diretta
16,32 **club.** Un appuntamento giornaliero con cosiddetta musica leggera in studio Arnoldo Foà Claudia Mancinelli e Cesare Robertis
17,32 **Piccolo mondo co.** Lettura integrale a più voci del romanzo di Antonio Fogazdiretta da Fantasio Piccoli
18,32 Giovanni Gigliozzi presenta: **In dal Caffè Greco**
19,58 **Spazio** Spazi sicali per tutti i gusti e per tutte età
22 — **Nottetempo.** «Oggi no, forse domani dremo» Luciano Tabellini

TRE (FM 98,2)

15,30 Gino Castaldo pre- **Un di-** Percorsi e territori della musica giovanile
17 — **le riviste italiane dal '40 ai nostri giorni**
17,30 **Spazio Tre.** Musica e attualità culturali presentate da Niccolò Zapponi
21 — **Appuntamento con la scienza** di Paolo
21,30 **Franz Schubert**
22,10 **Teoremi di** Beppe Anna Maria Guarnieri, Tino Schirinzi, Igi- Bonazzi, Anna Bolens
23 — Giorgio Merighi presenta **Il jazz.** Improvvisazione e creatività nella musica
23,40 **Il racconto di notte**

TV PRIVATE

Radio Tele Aosta Canali 33-35

FILM 13,30 **uomini della Raf,** telefilm
14,30 **Prix,** cartoni animati (c)
FILM 15 — **L'uomo dagli occhi di ghiaccio,** giallo 1971 (c)
FILM 16,30 **story,** telefilm (c)
17,30 **L'incredibile Lady Gomma,** cartoni animati (c)
18 — **Prix,** cartoni animati (c)
18,30 **Lo sport** (c)
19,30 **Cassidy,** cartoni animati (c)
20 — **L'incredibile Lady Gomma,** cartoni animati (c)
FILM 20,30 **Swat,** telefilm (c)
FILM 21 — **Film**
FILM 23,30 **uomini Raf,** telefilm

Tele Malta 80 Canali 49-60

FILM 15,45 **Cin Fu l'uomo d'acciaio,** avventuroso 1977 (c)
FILM 17,25 **Sulla passata la morte,** drammatico 1963
FILM 18,15
FILM 21,10 **Le quattro chiavi,** giallo 1965
FILM 23,30 **Film**

Telecupole Canali 57-64

FILM 14 — **Le nuove Lassie,** telefilm (c)
FILM 14,30 **Film**
16 — **Per i più piccoli** (c)
FILM 16,30 **Capitan life,** telefilm (c)
FILM 17 — **Telefilm**
18 — **La principessa Zaffiro,** cartoni animati (c)
18,30 **Cartoni** (c)
19,30 **Notiziario**
FILM — **Le avventure Lassie,** telefilm (c)
FILM 20,30 **Telefilm**
FILM 21 — **L'incredibile Hulk,** telefilm (c)
— **Chicchirichì,** giochi premi e cabaret con Renzo Gallo (c)

Teleradio city (Al) Canali 44-47

FILM 12,45 **Film**
FILM 14,30 **Love boat,** telefilm (c)
15,30 **Cartoni animati** (c)
16 — **verdi,** per i più piccoli (c)
16,35 **Candy Candy,** cartoni animati (c)
18,15 **Supercar Gattiger,** cartoni animati (c)
18,45 **postale,** gioco a premi (c)
19,30 **Candy Candy,** cartoni animati (c)
FILM 20 — **Love boat,** telefilm (c)
21 — **E' fortissimo,** varietà (c)
FILM 23,30 **Jason King,** telefilm (c)
FILM 0,35 **Come fan quei giochini quelle erotiche ragazze villini,** commedia (c)

Tele Ivrea Canale 45

17 — **Collage,** per i più piccoli (c)
17,45 **Il pesciolino rosso,** quiz premi (c)
FILM 18 — **Due mattacchioni Moulin Rouge,** comico (c)
19,45 **Musicalmente vostro** (c)
20,30 **Notiziario** (c)
FILM 21 —
FILM 22 — **Il presidente Borgorosso club,** commedia (c)
23,50 **Notiziario**

Videovercelli Canali 37-60

FILM 16,30 **Film**
18 — **Birdman and Galaxy Trio,** cartoni animati (c)
18,30 **Ehi, bambini!** per i più piccoli (c)
20 — **Charlotte,** cartoni animati (c)
20,30 **Notiziario**
20,45
FILM 21,15 **L'incredibile Hulk,** telefilm (c)
FILM 22,15
FILM 23,45 **Telefilm**

STP (Casale-Vc) Canale 50

FILM 14,15 **Riptide,** telefilm (c)
16 — **Fiera di San Giuseppe** (c)
FILM 18 — **Boys and girls,** telefilm
18,30 **Cartoni** (c)
19 — **Un solo padre, sola famiglia** (c)
19,30 **Cartoni** (c)
19,50 (c)
FILM — **Telefilm**
FILM 21 — **a,** drammatico (c)
22,45 **Telenotte**
23 — **Aggiudicato a...**

TV PRIVATE

Tele Subalpina — Canale 46

17,30 **Astroganga,** cartoni animati (c)
FILM 18 — **Lucy e gli altri,** telefilm (c)
18,30 **Curiosità del Piemonte**
18,45 **La domenica [illegible] alla Messa**
19,15 **[illegible] problemi sociali**
FILM 19,45 **[illegible]** di C. L. Bragaglia, con Francisco Rabal, G. M. Canale. Sto-[illegible]
19,58 Trasposizione cinematografica del poema [illegible] Tasso: [illegible] **i cavalieri cristiani e guerrieri [illegible] la Terra** [illegible] (c)
21,15 **Qui Piemonte** (c)
FILM 21,30 **I giganti [illegible] Roma,** [illegible] Anthony Dawson, [illegible] Richard Harrison, Nicole Tessier. Storico 1965 — *Alla vigilia di sferrare l'attacco decisivo contro le forze di Vercingetorige, Giulio Cesare incarica quattro suoi legionari di individuare e distruggere una grossa catapulta situata nell'accampamento nemico* (c)

Televox — Canali 28-5

FILM 13,30 **Regina santa,** drammatico
14 — **Largo [illegible] giovani,** musica [illegible] dediche (c)
18 — **Dialogo [illegible] i telespettatori,** filo diretto con Matilde Di Pietrantonio
19,15 **[illegible] il presidente del Consiglio regionale**
FILM 20 — **Viaggio [illegible] [illegible] pianeta,** di Sidney Pink, con John Agar, Ann Smirner. Fantascien-[illegible] 1962 — *Cinque astronauti su Urano [illegible] ritrovano in balia dell'entità che ha [illegible] potere di evocare [illegible] materializzare le paure inconscie degli uomini*

Telestudio T. — Canali 24-45-47

FILM 13 — **Film**
15 — **[illegible] [illegible] donna** (c)
15,30 **Il pediatra** (c)
FILM 16,15 **Il soffio del Diavolo,** telefilm (c)
17,15 **Cartoni animati** (c)
17,50 **Ciao ciao,** cartoni animati (c)
19 — **Stasera fiori** (c)
19,10 **Cocktail music,** quiz a premi (c)
19,45 **[illegible] bambini,** cartoni animati (c)
FILM 20,30 **Il cerchio [illegible] fuoco,** di Lewis Allen, con Phillis Calvert. Giallo 1951 — *Un ispettore di polizia è stato ucciso, e una suora ha visto da chi. Per non farla parlare i banditi cercano di rapirla*
22,15 **Enzo Biagi intervista il presidente Pertini**
FILM 23,15 **Io sono un campione,** di Linsday Anderson, con Richard Harris, Alan Badel. Drammatico 1964 — *Violento minatore inglese diventa un giocatore di rugby raggiungendo in breve il massimo del successo. Innamoratosi di una vedova, vince [illegible] resistenze di lei che lo ama, nonostante lui col suo carattere sembri spesso considerarla un'intrusa* (c)
FILM 1.15 [illegible]

G. R. P. — Canali 42-66

FILM 14,20 [illegible] **e** [illegible] telefilm (c)
14,50 **Spazio 5,** rubriche a cura di Nicoletta Birocci (c)
FILM 15,55 **L'ispettore Regan,** telefilm (c)
16,50 **Grp flash** (c)
17,05 **Pane, burro e** [illegible] Gioco a premi per i più piccoli (c)
17,35 [illegible] **boy,** cartoni animati (c)
18,10 **Space robot,** cartoni animati (c)
FILM 18,45 **The Jefferson,** telefilm (c)
19,35 **[illegible] pancia [illegible]** [illegible] la telecamera nascosta (c)
19,55 **Oroscopo** (c)
20,05 **Peyton Place,** sceneggiato. Tredicesimo episodio (c)
FILM 20,40 **The Invaders,** telefilm
22,25 **Almanacco** [illegible] (c)
FILM 22,35 **I contagiati,** film per [illegible] tv — *Giovane figlio di un medico ruba al padre un topo, contagiato da un virus estremamente pericoloso [illegible] assolutamente sconosciuto. In breve il morbo si diffonde* (c)
0,30 **Grp** [illegible] **- Oroscopo** (c)
0,50 **Dai giornali [illegible] oggi** (c)
FILM 1 — **Non guardare in cantina,** di William Bill McGhee, [illegible] Harryette Warran. Drammatico 1973 — *Giovane infermiera in una clinica psichiatrica [illegible] nel mirino di un assassino che [illegible] tagliato la lingua [illegible] [illegible] vecchia, ha massacrato un operaio dei telefoni, ha ucciso con un punteruolo [illegible] ricoverata e strangolato una sua collega* (c)
FILM 2,30 **Les parapluies [illegible] Cherbourg,** di Jacques Demy, con Catherine Deneuve. Commedia musicale 1965 (c)
FILM 4 — [illegible] **Christie Love,** film [illegible] la tv (c)
FILM 5,30 [illegible] **forte, più forte [illegible] mi piace...,** di Butch Lion, [illegible] Mark Damon. Avventuroso 1975 (c)

Tv Flash — Canale 39

19 — **Controplano,** [illegible] della Cgil
FILM 19,15 **Le gladiatrici,** di Leonviola, con Joe Robinson, Susy Andersen. Avventuroso 1963 — *Migliaia di anni prima di Cristo, [illegible] feroce regina rende schiavi gli uomini e costringe le donne [illegible] combattere nell'a-[illegible] Un forte giustiziere le aiuta a ribellarsi*
20,45 **Calcio brasiliano:** cronaca dell'incontro Vasco De Gama - America (c)
FILM 22 — [illegible] **attualità -** [illegible] **[illegible] baro,** di A. Ymaz, con Alis Dadik, Stefania Sattinelli. Commedia 1977 — *Simpatico brigante dei sobborghi di Istambul [illegible] imbrogliando [illegible] [illegible] mafiosa, ma rischia di arresta-[illegible] la sua attività quando s'innamora della figlia del capo della stessa* (c) - **Flash at-**[illegible]

Quarta Rete — Canale [illegible]

FILM 13,45 [illegible] **di Troia,** avventuroso (c)
15,15 **Bellezza ed estetica** (c)
15,45 **Cartoni animati** (c)
16,30 **Reporter** (c)
17 — **Mixage,** filmati musicali a richiesta (c)
18 — **Cartoni animati** (c)
FILM 18,30 **Gli amanti [illegible] deserto,** di Leon Klimowsky, [illegible] Riccardo Montalban, Gino Cervi. Avventuroso 1959 — *Il sultano viene ucciso dal califfo che cerca di rubargli il trono. Suo figlio, creduto morto, organiz-[illegible] [illegible] rivolta, ma s'innamora della figlia dell'usurpatore*
20 — **Speciale** [illegible] (c)
FILM 20,15 **Riccardo Cuor [illegible] Leone,** telefilm (c)
20,45 **Barometro** (c)
FILM 20,50 **Laser X operazione Uomo,** di Jean Curtis, con Mary Peach, Sam Kidd. Fantascienza 1967 — *Vittima di un suo errore, uno scienziato si trasforma in [illegible] mostro assassino dotato di un braccio carico di micidiale energia* (c)
FILM 22,30 **Josephine,** di Jacques Demy, con Cathe-[illegible] Deneuve, Michel Piccoli. Commedia 1969 — *Due gemelle ballerine [illegible] Parigi [illegible] [illegible] madre: loro trovano marito, lei incontra il grande amore della sua gioventù*
FILM 0,15 **Film**

Canale 5 — Canali 61-50-32

12 — **Le avventure di Pepero,** cartoni animati (c)
12,30 **Programma** [illegible] (c)
13,30 **Speciale Canale [illegible]** (c)
FILM 14 — **Prigionieri del passato,** di Mervin Le Roy, con Philip Dorn, Susan Peters. Drammatico — *Ufficiale inglese [illegible] guerra finita ha perso [illegible] memoria. Un'attricetta lo soccor-[illegible] [illegible] s'innamora di lui che [illegible] ricambia [illegible] la sposa. Un incidente gli fa ricordare chi è, ma gli fa dimenticare il secondo periodo. Tornato dal padre e avviatosi [illegible] una promettentissima carriera, viene raggiunto [illegible] moglie che non riconosce [illegible] che assume come segretaria, spinto da una forte attrazione nei suoi confronti*
15,30 **Le [illegible] di Pepero,** cartoni animati (c)
[illegible] — **Okey,** cartoni animati (c)
17 — **Woody Woodpecker,** cartoni animati (c)
FILM 17,30 **L'uomo di Atlantide,** telefilm (c)
18 — **Prog[illegible]** [illegible] (c)
FILM 19 — **Cow boy in** [illegible] L'eroe esitante, telefilm (c)
20 — **Le avventure di Pepero,** cartoni animati (c)
FILM 20,30 **Lou Grant,** telefilm (c)
FILM 21,30 **Il massacro [illegible] giorno di [illegible] Valentino,** di Roger Corman, con Jason Robards, Ralph Meeker. Drammatico 1968 — *Ai tempi del proibizionismo fra reciproci attentati si fronteggiano le gang di Al Capo-[illegible] e Bugs Moran. Nel tentativo [illegible] indebolire l'italo-americano Moran fa eliminare un suo influentissimo amico e protettore, ottenendo in pratica solo [illegible] [illegible] suoi uomini vengano trucidati in un garage* (c)
23,15 **Speciale** [illegible] (c)
FILM 23,45 [illegible] **nel** [illegible], [illegible] George Pal, con Rod Taylor, Alan Young. Fantascienza

Rete Manila 1 — Canale 50

14 — **Cartoni** [illegible] (c)
14,30 **Rimmel** (c)
FILM 16 — **La [illegible] compagnia ha [illegible] la guerra,** [illegible] Robert Lamoureux, con Eva Astor, André Badin. Commedia 1975 — *Nell'estate del 1940, all'indomani dell'occupazione tedesca della Francia, le tragicomiche [illegible] ventura dei superstiti [illegible] una divisione di fanteria sfasciata e decimata* (c)
18 — **Taralluccì e vino,** musica da Napoli (c)
19 — **Anteprima motori** (c)
FILM 20 — **Il mostruoso [illegible] [illegible] nevi,** di Val Guest, con Forrest Tucker, Maureen Connel. Fantascienza 1959 — *Scienziato inglese alla ricerca dell'uomo delle nevi nonostante le ritrosie e le velate minacce di un santone tibetano, vede i propri compagni di ventura morire ad uno ad uno a causa di una serie di inspiegabili incidenti* (c)
FILM 21,45 **Amore mio riscoprimi** (c)
FILM 23,30 **Destinazione marciapiede,** [illegible] Denis De La Patellière, [illegible] Fernandel, Lilli Palmer, Philippe Noirel. Drammatico 1965 — *Contadino franco-svizzero non vede [illegible] figlia da quattro anni. Messosi [illegible] sua ricerca assieme ad un [illegible] spasimante di lei, girando [illegible] Francia inizia [illegible] capire qual [illegible] il facile [illegible] antico mestiere esercitato dalla ragazza per vivere nel lusso* (c)

Antenna Nord — canali 49-57

13,30 **Daltanius,** cartoni animati (c)
FILM 14 — **Batman,** telefilm (c)
FILM 14,30 **La [illegible] [illegible] prateria,** telefilm (c)
FILM 15,30 **Ironside,** telefilm (c)
FILM 16,30 [illegible] **boat,** telefilm (c)
17,30 **L'uomo ragno,** cartoni animati (c)
18 — **Danguard,** cartoni animati (c)
FILM 18,30 **La casa nella prateria,** telefilm (c)
FILM 19,30 **Batman,** telefilm (c)
20 — **Daltanius,** cartoni animati (c)
FILM 20,30 **La squadra speciale dell'ispettore Swenney,** di David Wicker, con John Taw, Dennis Waterman. Poliziesco 1977 — *Temerario ispettore della polizia inglese indaga sulla morte di alcune prostitute d'altissimo bordo che un oscuro trafficante aveva fatto accompagnare a potenti magnati del petrolio per ottenere prezzi più vantaggiosi per lui. Esonerato dall'incarico per aver pestato i piedi troppo in alto, addirittura espulso dalla polizia, continua lo stesso le sue indagini* (c)
FILM 22,10 **Ironside,** telefilm (c)
FILM 23 — **Ai confini [illegible] realtà,** telefilm
FILM 23,30 **L'Italia s'è rotta,** di Steno, con Enrico Montesano, Alberto Lionello. Commedia 1976 — *Meccanico siciliano a Torino, licenziato [illegible] umiliato, decide assieme ad un compaesano di ritornare [illegible] paese natio. Durante il viaggio i due vengono coinvolti in scioperi e violenze, rendendosi conto della [illegible] [illegible] polizia e di altri noti mali del Paese* (c)

Videogruppo — Canale 52

FILM 13 — **Film**
15 — **Guida [illegible] sopravvivenza** (c)
15,30 **Misha,** cartoni animati (c)
17 — **Tex Willer,** cartoni animati (c)
17,30 **Gundam,** cartoni animati (c)
18 — **Uaul,** cartoni animati (c)
18,30 **Misha,** cartoni animati (c)
19 — **Tex Willer,** cartoni animati (c)
19,35 **Prima pagina** (c)
19,45 **Videonotizie**
FILM 20,05 **Riptide,** telefilm (c)
FILM 21 — **Il segreto [illegible] vestito** [illegible] di Silvio Amadio, con Hugh O'Brian, Cyd Charisse, Gina Rovere, Memmo Carotenuto. Giallo 1965 — *Giornalista americano [illegible] Roma indaga sulla misteriosa sparizione di [illegible] suo connazionale che la polizia accusa, forse a torto, forse a ragione, di essere legato al giro dello spaccio clandestino di stupefacenti* (c)
22,30 **La settimana in Piemonte** (c)
23,50 **Prima pagina** (c)
FILM 24 — **Telefilm**

Tele Pinerolo

17,15 **Le comiche di Stanlio e Ollio**
18,50 **Metti un gettone [illegible]** [illegible]**a,** rubrica religiosa (c)
19,40 [illegible] (c)
20 — **Servizi speciali** (c)
21,30 **Il Bingo,** tombolone musicale a premi (c)

I CINEMA DI TORINO

CRITICA		PUBBLICO	
Capolavoro	●●●●●	Eccezionale	OOOOO
Ottimo	●●●●	Successo	OOOO
Favorevole	●●●	Consensi	OOO
Discusso	●●	Discordi	OO
Mediocre	●	Scarso	O

ad associazioni convenzionate con l'Agis — Cinema: Acapulco, Adriano, Alexandra, Ambrosio, Apollo, Arco, Ariston, Arlecchino, Astor, Augustus, Bernini, Capitol, Cristallo, Doria, Faro, Fiamma, Giardino, Erba, Ideal, La Perla, Lilliput, Lux, Maior, Massaua, Massimo, Metropol, Odeon, Olimpia, Puntodue, Reposi, Roma, Sexy One, Smeraldo, Spezia, Vittoria, Vip.

cinema prime visioni

ALCIONE
c. R. Margh. 134
Tel. 287.400
Dolce gola, Lawrence Webber, con Kate Vasto, Paola Montanero, Guya Lauri (Francia - Colori).
Orario: ap. 14,30; ult. . Viet. :
non
Ingresso L. 3000

AM
. Vitt. Eman. 52
Te. 547.007
specchio, di G. Hamilton, con A. Lansbury, G. Chaplin, . Taylor, T. Curtis (G.B. - Col.) — Due donne sono assassinate sul set. Miss Marple sospetta che la vittima designata fosse la star. Da A. Christie.
Orario: 15; 16,45; 18,20; 20,15; 22,30. Non viet.
Critica ●●
Pubblico OOOOO
Ingresso L. 3500

ARISTON
v. Lagrange 21
Tel. 546.147
Prima pagina, di Billy Wilder, Jack Lemmon, Matthau (Usa - Colori) — Divertente ma pungente analisi di una sarabanda giornalistica attorno a un condannato a morte nella Chicago del 1929. Non viet.
Or.: 15.30; 17.50; 20,10; 22,30. Segn. dalla Critica
RIEDIZIONE (1975)
Ingresso L. 3500

ARLECCHINO
c. Sommeliер 22
Tel. 587.190
The Elephant man, di David Lynch, con A. Hopkins, J. Hurt, A. Bancroft (Usa - b.n.) — Il dramma del «diverso» visto attraverso la storia di uomo dalla testa enorme e sfigurata, emarginato come «mostro».
Orario: 15.50; 18,05; 20,05; 22,20. Viet. 14.
Critica ●●●
Pubblico OOOOO
Ingresso L. 3500

ARTISTI EROTIC CENTER
v. Artisti
Tel. 831.374
Lussure, di Max Pecas (Francia - Colori).
Orario: Ap. 15; ult. 22,30. Viet. 18.
PRIMA VISIONE non
Ingresso L. 3000

R
. Viotti 8
Tel. 519.516
I mastini della guerra, di John Eyre, con Christopher Walken, Tom Berenger, Colin Blakely (Usa - Col.) — Gruppo di addestratissimi guerrieri, attendono scendere in campo la latidica parola d'ordine.
Orario: 15,30; 18,20; 20,20; 22,30. Viet. 14.
Critica ●●
Pubblico OOOO
Ingresso L. 3500

. C.L.N. 248
Tel. 530.714
tre, Massimo Troisi, con Massimo Troisi, Fiorenzo Marchegiani, Lino Troisi (Italia - Colori) — Il simpatico comico de «La smorfia» in un film da lui diretto sulle sfortune di napoletano
Orario: 15,30; 17,50; 20,10; 22,30. Non viet.
Critica ●●●
Pubblico OOOOO
Ingresso L. 3500

CAPITOL
v. S. Dalmazzo 24
Tel. 540.605
La pagella, di Nini Grassia, con Mario Trevi, Marc Porel, Beniamino Maggio, Marisa Laurito (Italia - Colori) — Sull'eterno piccolo dramma della pagella trimestrale, s'innesta la tragedia tipica della sceneggiata.
Orario: 15,30; 17,25; 19,10; 20,55; 22,40. Non viet.
PRIMA VISIONE non recensita
Ingresso L. 3500

CENTRALE d'Essai
v. C. Alberto 27
Tel. 540.110
Vestito per uccidere, di Brian Palma, con Michael Caine, Angie Dickinson, Nancy Allen (Usa - Colori) — Una donna viene uccisa. Una prostituta, occasionale testimone, e il figlio della vittima indagano sul delitto.
Orario: 16,10; 18,10; 20,20; 22,30. Non viet.
Critica ●●
Pubblico OOOO
Ingresso L. 3000

CHIABRERA
v. Gotto 5
Tel. 650.71.00
Il domato, di Castellano e Pipolo, Adriano Celentano, Ornella Muti (Italia - Colori) — Ragazza di città si innamora di un contadino dell'Oltrepò e si adatta alla rustica per «domarlo». Non viet.
Orario: 16; 18,20; 20,20; 22,30.
Critica ●
Pubblico OOOOO
Ingresso L. 3500

DORIA
v. Gramsci
Tel. 542.422
Sorvegli il vedovo, Enrico, con Philippe Noiret, Serrault (Francia - Colori) — Storie parallele due vedovi: uno ha forse ucciso intenzionalmente la moglie, l'altro è invece inconsolabile.
Orario: 15,30; 18,10; 20,20; 22,30. Non viet.
Critica ●●●
Pubblico OOOO
Ingresso L. 3500

FARO
via Po 30
Tel. 832.214
Reggae Sunsplash, di Stefan Paul, B. Marley, P. Tosh, Third World Band, B. Spear (Germ. Occ. - Colori) — I maggiori artisti giamaicani, ripresi nel 1979 a Montego Bay in occasione del Festival di musica reggae.
Orario: 16; 17,35; 19,15; 20,50; 22,30. Non viet.
Critica
Pubblico OOO
Ingresso L. 3000

GIOIELLO
v. C. Colombo 31
Tel. 500.760
blu, di Randal , Shields, Christopher Atkins, Leo McKern, William Daniels (Usa - Colori) — Amore innocente e sensuale fra due adolescenti cresciuti sperduti su Tropici.
Orario: 16,30; 18,30; 20,30; 22,30. Non viet.
Critica ●●
Pubblico OOOOO
Ingresso L. 3500

KELLER STUDIO
V.le Mad. Camp. 1
Tel. 215.613
OGGI CHIUSO

IDEAL
c. Beccaria 4
Tel. 541.523
Manolesta, di P. Festa Campanile, Tomas Milian, Giovanna Ralli (Italia - Colori) — Ladruncolo, per conservare la tutela del figlio, tenta con poca fortuna onesti aiutato assistente sociale. Non viet.
Orario: 16,10; 18,30; 20,30; 22,30.
Critica ●
Pubblico OOOOO
Ingresso L. 3500

LILLIPUT
v. XX Sett. 15
Tel. 537.100
Il pap'occhio, di Arbore, con Arbore, R. Benigni, M. Marenco, I. Rossellini, A. Luotto (Italia - Colori) — Surreali vicende di una strampalata troupe incaricata organizzare spettacolo per nuova Tv vaticana.
Orario: 15; 17,40; 20; 22,20. Non
Critica ●●
Pubblico OOOOO
Ingresso L. 3500

LUX
Gall. S. Federico
Tel. 541.283
Toro scatenato, di Martin Scorsese, con Robert De Niro, Joseph Carter, Peter Savage (Usa - bn.) — Tratto dalla biografia di Jake La Motta, la vita e la folgorante carriera del pugile campione del mondo.
Orario: 15,30; 17,50; 20; 22,20. Viet. 14.
Critica ●●●●
Pubblico OOOOO
Ingresso L. 3500

MAFFEI
v. Pr. Tommaso 5
Tel. 683.354
Vizi bagnati, con Candy Barbur, Erika Richardson (Usa - Colori).
Orario: Ap. 14,30; ult. 22,30. Viet. 18.
PRIMA VISIONE recensita
Ingresso L. 3000

METROPOL
v. Pr. Tommaso 6
Tel. 650.54.70
Sexy scatenata, con Pinky Queeny, Richard Lemieuvre (Francia - Colori) —Vietato 18.
Orario: 14,30; 16; 17,40; 19,10; 20,40; 22,30.
PRIMA
Ingresso L. 3000

NAZIONALE
. Pomba 7
Tel.
L'oca selvaggia colpisce ancora, di A. McLaglen, con Gregory Peck, Roger Moore, David Niven (G.B. - Colori) — India 1944: anziani ufficiali inglesi della riserva organizzano raid per far tacere radio spia nazista.
Orario: 15; 16,45; 18,30; 20,30; 22,30. Non viet.
Critica
Pubblico OOOO
Ingresso L. 3500

v. Arsenale 31
Tel. 532.448
La banchiera, di Francis Girod, con Romy Schnaider, J. L. Trintignant, C. Brasseur, J.C. Brialy (Francia - Colori) — Ascesa, trionfo e caduta di una spregiudicata donna d'affari nel mondo dell'alta finanza.
Orario: 15; 17,35; 19,55; 22,30. viet.
Critica ●●●
P 0000
Ingresso L. 3500

ORFEO
p. Carlina
Tel. 839.6701
porno moglie, con Martine Mercier, Karin Hoffman (Francia - Colori). Vietato 18.
Orario: apertura ore 15; ultimo .
Commedia erotica
PRIMA non rece
Ingresso L.

PRINCIPE
v. Princ. d'Acaja 45
Tel. 760.951
Porno lesbo, con Eva Garden, Verner Spach (Usa - Colori).
Orario: . 15; ult. 22,30. Viet. 18.
Commedia erotica
non
Ingresso L. 3000

REGINA
c. R. Margh. 123
Tel. 530.885
Fashion movie, Laura Levy (Francia - Colori).
Orario: ap. ore 10; ult. 22,30. Viet. 18.
Commedia erotica
PRIMA VISIONE non
Ingresso L. 3000

REPOSI
v. XX Settembre
Tel. 531.400
Bianco, rosso e Verdone, di C. Verdone, con C. Verdone, Lella Fabrizi, M. Brega, J. Sanpiter (Italia - Colori) — In una domenica di giugno, lungo l'Autostrada del Sole, s'incrociano i destini di tre diversi personaggi.
Orario: 16; 18,10; 20,20; 22,30. Non viet.
Commedia
Critica ●●
Pubblico OOOO
Ingresso L. 3500

ROMANO
Galleria Subalpina
. 510.145
Camera d'albergo, di Mario Monicelli, Vittorio Gassman, Monica Vitti, Montesano (Italia - Colori) — Strane e originali personaggi nell'intimità di una camera d'albergo.
Orario: 16,15; 18,20; 20,25; 22,30. viet.
Critica ●●
Pubblico OOOO
Ingresso L. 3500

STUDIO RITZ
v. Acqui 2
Tel. 830.521
Ludwig, di Luchino Visconti, con Berger, Romy Schneider, Silvana Mangano (It. Fr. Ger. - Col.) — Vita e morte del giovane enigmatico bavarese e sua tragica d'. Edizione integrale.
Orario: 15; 20,30. Viet. 14.
Drammatico
PRIMA
Ingresso L.

TORINO
v. Buozzi 6
Tel. 530.353
Eruditore super porno, con Laura Levy (Francia - Colori).
Orario: ap. ore 10; ult. 22,30. Viet. 18.
erotica
PRIMA VISIONE non recensita
Ingresso L. 3000

VITTORIA
v. Roma 336
Tel. 561.789
Il minestrone, Sergio Citti, con Roberto Benigni, Franco Citti, Ninetto Davoli, Daria Nicolodi (Italia - Colori) — Vicende di alcuni personaggi di borgata nell'unico film rappresentante l'Italia al Festival di
Critica ●●
Pubblico OOOO
Ingresso L. 3500

VITTORIO VENETO
. Vitt. Veneto 5
Tel. 871.642
Fashion movie, con Laura Levy (Francia - Colori).
Orario: . ore 10; ult. 22,30. Viet. 18.
Commedia
PRIMA VISIONE recensita
Ingresso L. 3000

proseguimenti prime visioni

ACAPULCO
v. Donizetti 6
Tel. 651.264
Ho fatto splash, di M. Nichetti, con Maurizio Nichetti (Italia - Colori) — Il regista-attore di «Ratataplan» nei panni uno sconcertante e individuo sprovveduto nei confronti della vità dei consumi.
Orario: 20,35: . Non viet.
Commedia
Critica ●●●
Pubblico OOOO
Ingresso L. 2000

v. C. Saluzzo 77
Tel. 297.197
Julia, porno story, di Anthony Riverton, Susannah French, John Leslie (Usa - Colori).
Orario: 20,30; 22,30. Viet. 18.
Commedia erotica
non recensita
Ingresso L. 2500

APOLLO
l.go Giachino 91
Tel. 215.685
Mia moglie è una strega, Castellano e Pipolo, con R. Pozzetto, E. Giorgi (Italia - Colori) — Bella strega bruciata sul rogo da Clemente X, ri per vendicarsi di un suo discendente. Ma l'amore interviene...
Orario: 20.40; 22,30. Non viet.
Commedia
Critica ●●
Pubblico OOOO
Ingresso L.

ARCO-INC.
c. Pr. Oddone 31
Tel.
La mo in diretta, di B. Tavernier, con R. Schneider, H. Keitel, M. von Sydow (Francia - Colori) — Donna condannata da malattia mortale, accetta la vivere in diretta in tv la propria agonia.
Orario: 20; 22,30. Non viet.
Drammatico
Critica ●●●●
Pubblico OOO
Ingresso L. 2000

ELISEO
piazza Sabotino
Tel. 335.98.15
FILM INGLESE

FIAMMA
c. Trapani 57
Tel. 372.057
The Blues Brothers, di J. Landis, con J. Belushi, D. Aykroyd (Usa - Col.) — Comiche e paradossali avventure di due fratelli che, inseguiti da cow-boys e nazisti, cercano di organizzare un concerto per orfani.
Orario: 20; 22,20.
Commedia
Critica
Pubblico OOO
Ingresso L. 2000

LA PERLA
c. De Gasperi 26
Tel. 584.791
I seduttori della domenica, di Edouard Molinaro e Dino Risi, con U. Tognazzi, L. Ventura, R. Moore, C. Speak, S. Kosdina (It.-Fr. - Col.) — Quattro episodi per altrettante avventure sentimentali ambientate di domenica.
15,50; 17,55; 20,05; 22,20. Non viet.
Commedia a episodi
Critica ●●●
Pubblico OOOO
Ingresso L. 2500

MASSAUA
p. Massaua
Tel. 795.803
Fantozzi contro tutti, di Paolo Villaggio, con Paolo Villaggio, Milena Vukotic, Gigi (Italia - Colori) — Tratte dall'ultimo libro omonimo, le tragicomiche avventure dello sfortunato impiegatuccio.
Orario: 20,35; 22,30. Non viet.
Commedia
Critica
Pubblico OOOOO
Ingresso L. 2000

v. Montebello 8
Tel. 876.061
Il taglio, di Buzz Kulik, con Steve McQueen, Wallach, Kathryn Harrold (Usa - Col.) — Ambientata nella moderna Los Angeles, la storia di il cui mestiere è catturare dietro compenso i criminali.
Orario: 15,30; 18; 20,15; 22,30. Viet. 14.
Avventuroso
Critica ●●●
Pubblico OOOO
Ingresso L.

MILANO LUCE ROSSA
v. 8
Tel. 530.255
La porno dottoressa di (Italia - Colori).
Orario: . 10; ult. 22,30. Viet. 18.
PRIMA
non recensita
Ingresso L. 2500

PUNTO d'Essai
v. Garibaldi 30
Tel. 545.245
OGGI CHIUSO

ROMA Porno in blue
v. S. Donato 40
Tel. 487.765
Super sex super, con Gabrielle Pontello (Francia - Colori).
Orario: ap. 15; ultimo 22,30. Viet. 18.
Commedia erotica
PRIMA
recensita
Ingresso L.

SEXY MOVIE ONE
Belgio 53
Tel. 874.171
Infuocato, di Alberto Cavallone, con Patricia Ben, Danilo Micheli (Italia - Colori).
Orario: ap. 15; ult. 22,30. Viet. 18.
Commedia erotica
VISIONE non recensita
Ingresso

STATUTO
v. 18
Tel. 487.053
Shining, Kubrick, con Jack Nicholson, Shelley Duvall, Danny Lloyd (Usa - Colori) — In un albergo deserto tra i monti, fra racconti di orribile fiabe e di stragi lontane, cresce l'incubo famiglia.
Orario: 16,15; 18,20; 20,25; 22,30.
Drammatico
Critica ●●●●
Pubblico OOOOO
Ingresso L. 2000

NUOVO
c. Casale 106
Tel. 832.086
L'udienza, di Marco Ferreri con Ugo Tognazzi, V. Gassman, C. Cardinale, E. Iannacci (Italia - Colori) — Giovane provinciale del Nord, giunge a Roma deciso ad ottenere un colloquio privato Il Papa. Non viet.
Orario: 20,15; 22,30. Segn. dalla Critica
Comm. dramm.
RIEDIZIONE (1972)
Ingresso L. 2500

seconde e altre visioni

CROCETTA - S. RITA - MIRAFIORI

ADRIANO (via Sacchi 65, tel. 587.715)
Squadra antisequestro, . Giorgi. Ult. 22,20.
Poliziesco

(via Montalcone 62, tel. 326.873)
Rassegna «C'era una volta il kolossal» - Quartiere S. Rita: **Per chi suona la campana?,** di . Wood. Ore ; 21.
Guerra.

SMERALDO - ARCI d'Essai (via Tunisi 92, tel. 390.711)
Wagon-lits con omicidi, A. Hiller, Gene Wilder. Ap. ult. 22,30.
Commedia

(corso Abruzzi 102, tel. 595.125)
Mimì urgico ferito nell'onore, Lina Wertmuller Giancarlo Giannini, Mariangela Melato grande richiesta). Ore 20,05; 22,30. L. 1200.
Commedia

ZONA S. PAOLO

AMERICA (via Fréjus 27, tel. 446.764)
Un tranquillo week-end di B. Reynolds. Viet. 18. Ap. 20; ult. 22,30.
Drammatico

SAN PAOLO (via Cesana tel. 372.837)
Apocalisse domani, J. , Techn. Viet. . Ore 20,30; 22,30. Ingr.
Fantascienza

ZONA FRANCIA

BERNINI (corso Tassoni 3, . 749.3643)
di Lattuada, con R. Pozzetto, D. Di Lazzaro. Viet.
Commedia

ZETA d'Essai (via Cibrario 86, tel. 749.2907)
Io confesso, di A. Hitchcock, M. Clift. Ap. ult. 22,30. Ultimo giorno.
Giallo

ZONA MILANO - REGIO PARCO

MAJOR (largo G. Cesare 105, tel. 287.974)
Piaceri loli. Viet. 18. Ap. 15; ult. 22,30.
Erotico

ZONA NIZZA - LINGOTTO

CABIRIA d'Essai (piazza Bengasi, tel. 606.0553)
IF, M. Mc Dowell, regia L. Anderson. 20,15; 22,30.
Drammatico

SPEZIA (via Nizza 170, tel. 6963.617)
(Luce rossa): Viet. . Ap. 15. Ingresso .
Erotico

segnalati dalla critica pagina (Ariston); **L'udienza** (Nuovo Vip).

TEATRI

PICCOLO REGIO: ore 21 **Musica, e Cultura - La teoria musicale e le scienze nel Rinascimento,** Intervengono: P. Righini, M. L. Zanoncelli. Ingresso libero.
PICCOLO REGIO: 10,30 (riserv. scuole) Spettacolo balletto.
CABARET VOLTAIRE - RASSEGNA FRONTIERE DEL TEATRO (Cabaret Voltaire - Teatro Stabile): ore 21 **Tarot** Benito Gutmacher (Argentina). Ingresso soci.
CABARET Rassegna avanguardia e postavanguardia. Ore 22,30 Rino Sudano, Eschilo, Gruppo 4 Cantoni di a. Ingresso soci.
CARIGNANO - TEATRO STABILE: ore 20,30 **Musix,** di We- Regia Mario . Spettacolo in abbonamento. Telef. 544.562 - 556.246. Ultima settimana.

CENTRALINO (tel. 837.500).
CENTRO JAZZ TORINO (C. Battisti 4/B): ore 21,15 Lucio Capobianco con i Lords.
ore 21 Accademia e Stefano Tempia. Concerto strumentale dell'Ensemble del Riccio. M° Direttore Lorenzo Girodo.
ERBA: Coro Danza Moderna, telef.
LUPI: spettacoli le scuole:
GOBETTI-TEATRO STABILE ore 20,30 Il Teatro di Genova presenta Eros Pagni in **Delirio alla Fregoli,** di Filippo Crivelli. Spettacolo in abbonamento. Telef. 544.562 - 556.246.
ITALIA: ore 21,15 Aspinall in **Ugola d'oro.** Int. tel. 696.4021.
NUOVO: Centro di perfezionamento danza. Telef. 686.668.
TEATRO ADUA - TEATRO STABILE: ore 20,30 La Cooperativ. Teatroggi prese Il muore, di Ionesco. Regia di Bruno Cirino. Giacco, Didi Perego, Angela Cardile. Telef. 544.562 - 556.246.
TEATRO STABILE - SETTORE SCUOLA-RAGAZZI: alla Scuola Materna d'Azeglio Ludovica, 2: ore 10 Il teatro dei Piccoli di Livio Viano presenta: **Arlecchino cuoco da poco.**
MOLE - **L'OFFICINA** 9,30 **Il prato di Bazin;** 14,30 **Ivan il terribile;** 17 **Sciopero.** Ingresso libero.

RITROVI

CLUB 84: ore 21 danze.
LA PERLA: ore 15,30 danze.
TROCADERO: ore 21 Baseball.

INDIE - PIANO BAR (v. Verdi 10, tel. 839.7441): Piero Pino.
BAR LA GRANDE (v. G. Bruno 210, tel. 690.819 - 695.3288): Renzo o, pianoforte.
SHAKER - PIANO BAR (C. Battisti 3, tel. 532.492): Thomas - Palumbo - Nadia.
SHAKER DISCOTECA (C. Battisti, 3).

ZONA CENTRO

ASSOCIAZIONE MOVIE CLUB (v. P. Amed. 5/L, 544.077)
Personale di Alain Resnais: **La guerra è finita,** con Yves Montand, Ingrid Thulin, ore 18 - 22,30; **Je t'aime, je t'aime** (versione italiana) Claude Rich, Olga Georgeas Picat **Lontano Vietnam,** ore 20,10.
Drammatico

CABARET VOLTAIRE (via Cavour 7, tel. 516.046)
dalle 16 alle Nov. ass. **Telepornofilm** Ingr. soci.
Erotico

CINECLUB (via Calandra 15, tel. 447.2888)
Questa sera hard core edizione italiana originale: **Silver Party anno** Inizio 20,30, continuato. Ingresso soci.
Erotico

PO (v. Po 21, t. 510.456)
Porno nude look, M. Siron. Viet. 18.
Erotico

ALEXANDRA (via Sacchi 18, tel. 511.293)
Marion playlady superporno, Inga Binder, Ursula Karnat. Techn. Viet. Or.: 14,05; 15,45; 17,25; 19,05; 20,45; 33. L. 1500.
Erotico

NTINENTAL (via N 348, tel. 897.088)
Superlotò (Trenta films in uno).
Commedia

ERBA d'Essai (corso Moncalieri 241, . 690.467)
Vedi teatri.

PORTINO (via Cigna 47, tel. 486.560)
Oggi chiuso. Domani **I tre dell'operazione drago,** Bruce Lee.
Lotta orientale

GIANDUJA MARIONETTE LUPI (v. S. Teresa 5, tel. 530.238)
Vedi teatri.

HOLLYWOOD (corso R. Margherita 106, tel. 851.904)
La polizia e Tony Tiger. Non vietato.
Poliziesco

JOLLY (via Verolengo 130, tel. 290.161)
Oggi chiuso.

NUOVO ODEON (via Venaria 8, tel. 749.2362)
Animal house, J. Belushi, D. Sutherland. Techn. Non viet. (A grande richiesta). Ap. 20; ult. 22,20.
Commedia

[illegible]
Royal: Porno proibito. V. 18.
CARMAGNOLA
Splendor: Belli o brutti ridono tutti. Non viet.
CHIERI
Nuovo Chierese: Blue erotic climax.
CHIUSA S. MICHELE
Gloria: Pirafia.
CHIVASSO
[illegible]: Lo straccione.
[illegible] I ragazzi fo-fo.
[illegible] la barca.
Cabiriano: Si lo voglio. V. 18.
[illegible] di [illegible]. Te-[illegible]. Viet. 18.
Nuovo: La banchiera, J. L. Trintignant, R. Schneider. Techn. Non viet.
NICHELINO
Superga: Paris porno. V. 18.
PINEROLO
Hollywood: Super climax.
[illegible] Giochi erotici in Danimarca.
[illegible] Amanta ingorda.
Primavera: Que viva Mexico.
Ritz: Detector.
SETTIMO
Beccaris: La locandiera.
Garibaldi: Sexy movie.
VALPERGA
Ambra: Supersex super.
VENARIA
Dante: Histoire d'amour.

ALESSANDRIA

Alessandrino: Avanspettacolo.
Ambra: Blue erotic climax.
Comunale: Concerto.
Corso: Ricominciamo da tre.
Cristallo: Proibitissimo.
Galleria: Bianco, rosso e verdone.
[illegible]: Manolesta.
ACQUI TERME
Ariston: riposo.
[illegible] riposo.
[illegible] Giochi erotici in famiglia.
Italia: riposo.
CASALE MONFERRATO
Moderno: Profondo rosso.
Nuovo: riposo.
[illegible] Il ritorno [illegible] d'acciaio.
Vittoria: Le porno attrici.
[illegible]
Il Forte: riposo.
NOVI LIGURE
Cristallo: Eros perversion.
[illegible] Donne in amore.
[illegible] Oggetti smarriti.
Moderno: Super lesbos.
OVADA
Lux: Love sensation.
Moderno: Uno strano caso di [illegible] cidio.
Torretti: P[illegible] erotic antology.
SERRAVALLE [illegible]
Lara: A muso duro.
TORTONA
[illegible] Uccelli d'amore.
[illegible]: Laguna blu.
Verdi: Pensione del libero [illegible].
VALENZA [illegible]
Nuovo Italia: riposo.
Sociale: Teatro.
VOGHERA
Arlecchino: Porno mania licen-[illegible].
[illegible] Il bambino e il grande cacciatore.
Roma: Xanadu.
Sociale: Pollice [illegible] scasso.

ASTI

Lux: Purché [illegible] con gusto.
[illegible] Countdown dimensio-[illegible].
[illegible] chiuso.
Splendor: Erotix moments.
[illegible] Assassinio [illegible] specchio.
[illegible]
Bijou: Istanbul Express.
NIZZA
Aurora: riposo.
[illegible] riposo.
[illegible] Agente 007 l'uomo dalla pistola d'oro.
[illegible] Driver l'imprendibile.

CUNEO

Corso: Laguna blu.
[illegible] riposo.
[illegible] Le ragazze [illegible] porno.
[illegible] riposo
ALBA
Corso: Le ragazze dal porno sound.
[illegible] Il bisbetico domato.
[illegible]
Nuovo: Giallo napoletano.
[illegible]
Impero: Seduzione sui banchi di scuola.
Politeama: riposo.
[illegible] [illegible] pra invincibili campioni.
CARAGLIO
Splendor: Calde notti.
CENTALLO
Nuovo: Porno nude look.
FOSSANO
Astra: riposo.
Iride: Agente 00 [illegible]: missione [illegible] sexy finger.
Politeama: riposo.
MONDOVI'
Corso: Fantozzi contro tutti.
Italia: Count down.

CINEMA CINTURA PIEMONTE LIGURIA

ORBEA
Artistar: Sono un agente Cia.
PIAZZO
La Rosa: Dove vai in vacanza?
[illegible]
[illegible] Scacco [illegible] a [illegible] Yard.
ROSSLANTE
Robilantese: Squadra antidroga.
SALUZZO
[illegible]: Buone notizie.
Italia: Laguna blu.
Splendor: [illegible] relazioni.
SAVIGLIANO
Aurora: riposo.
Nazionale: Piaceri solitari.

NOVARA

Astra: Labbra aperte.
Cocchi: Laguna blu.
Excelsior: L'ultimo guappo.
Faraggiana: Fico d'India.
[illegible] **Cuore:** Un americano [illegible] Parigi.
[illegible]
Roma: Exibition [illegible]
[illegible] [illegible] Io voglio.
Lux: La ragazzina di buona famiglia.
[illegible]
Moderno: Exibition [illegible]
Nuovo: Spetiesbis.
DOMODOSSOLA
Corso: Malabimba.
[illegible] Il grande rakel.
OLEGGIO
Moderno: [illegible] gemella erotica.
[illegible]
Sociale: Yankees.
VERBANIA
Apollo: Sex erection.
Vip: Più forte di Bruce Lee.
Sociale (Intra): Eredità.
Sociale (Pallanza): Laguna blu.
[illegible]
[illegible] Goldengirl.

VERCELLI

Alba: Give me sensation love.
Civico: chiuso.
Nuovo Italia: riposo.
Principe: Convoy trincea d'asfalto.
Verdi: riposo.
Viotti: Formula 1 pilota della morte.
SALUGGIA
Comunale: per la rassegna «Cine-club '81»: «Aguirre furore di Dio».
GATTINARA
Italia: Porno revolution.

BIELLA

Apollo: Porno violenza.
Impero: Vacanze per un [illegible] oro.
Mazzini: L'esorcista.
BORGOSESIA
Teatro [illegible] [illegible].
COSSATO
[illegible] La febbre erotica [illegible] piacere.
[illegible]
Excelsior: Fantozzi contro tutti.
SERRAVALLE
Corso: Il Pap'occhio.

GENOVA

[illegible] Pussy talks, [illegible] parlante.
Arlsion: Super donne [illegible].
Astor: The elephant [illegible].
Augustus: Gente [illegible].
[illegible] [illegible] porno [illegible].
[illegible] Vizi bagnati.
[illegible] Bianco rosso e Verdone.
Lux: Laguna blu.
Nuovo Palazzo: Fai come [illegible] pare.
[illegible] [illegible] [illegible] ti pare.
Olimpia: Camera d'albergo.
Orfeo: [illegible] festa.
[illegible] **Petit Central:** People.
[illegible] Toro scatenato.
[illegible]
[illegible] [illegible].. delirio carnale.
Supersexmovies: Eva man.
[illegible]
[illegible] Assassinio allo specchio.
[illegible] Totò, risate di [illegible].
[illegible] Ludwig.
[illegible] Mi faccio la barca.
[illegible] Incontri molto particolari.
[illegible] Il bisbetico [illegible].
Lido: La banchiera.
[illegible] Il piccolo [illegible].
[illegible] chiuso.
[illegible] Erotic moments.
[illegible]: Vestito per [illegible].
Diana: Schiava d'amore.
[illegible] **PIEMONTESE**
Astoria: Due sotto il divano.
Eldorado: La [illegible] contadina.
Massimo: Giochi erotici di [illegible] moglie perversa.
[illegible] Xanadu.
Splendor: Flash Gordon.
SESTRI PONENTE
[illegible] riposo.
[illegible] riposo.

PEGLI
Eden: riposo.
VOLTRI
Leira: Porno violenza.
CERTOSA
Colombo: Sexy bistrò.
SOLZANETO
Verdi: Profezia.
PONTEDECIMO
Pontedecimo: riposo.
QUINTO
Fiora: riposo.
ARENZANO
Italia: riposo.
COGOLETO
Verdi: riposo.
CAMPOMORONE
Ambra: L'insegnante [illegible] in [illegible] gio.
RECCO
Anna: Femmine calde.
SANTA MARGHERITA [illegible]
[illegible] Super climax.
Mignon: Julie [illegible] porno story.
Lux: riposo.
[illegible]
Augustus: riposo.
Grifone: Piacere fino al delirio.
Italia: Il drago non perdona.
[illegible]
Astor: [illegible]olescenza porno.
Cavour: Il diabetico domato.
Mignon: Contestazione generale.
Nuovo: Le meravigliose porno.
Odeon: riposo.
SESTRI [illegible]
Ariston: Slumping round.
Centrale: riposo.

SAVONA

Astor: [illegible] allo specchio.
Olimpia: Autostoppista in calore.
Diana: riposo.
Eldorado: Laguna blu.
Ara: La [illegible] di [illegible] colonnello.
Jolly: Samantha porno femme.
Filmstudio: Pugni, pupe e pepita.
Cinema d'[illegible] riposo.
Lux: riposo.
ALASSIO
Colombo: riposo.
Ritz: Porno [illegible].
[illegible]
Astor: Viaggi erotici.
Ambra: [illegible] Ami porno swedish story.
Cristallo: Sexy love.
ALBISSOLA [illegible]
Marconi: riposo.
ALBISSOLA CAPO
[illegible] riposo.
[illegible] **MONTENOTTE**
[illegible] Bluff, storia di truffe e imbroglioni.
Della Rosa: riposo.
Cristallo: Supersex porno mania.
CARCARE
Olimpia: riposo.
Italia: riposo.
FINALE LIGURE
Ondina: Io e Annie.
Vittoria: riposo.
Ideal: riposo.
[illegible]
[illegible] Alessia, [illegible] vulcano sotto [illegible].
[illegible] La città dei [illegible].
MILLESIMO
[illegible] Sulle orme di Bruce Lee.
Lux: riposo.
PIETRA LIGURE
[illegible] Roba che scotta.
VALLEGGIA
Valleggia: riposo.
[illegible]
Teiro: riposo.
[illegible] riposo.

IMPERIA

Rossini: Bruce Lee, l'uomo più forte del mondo.
Centrale: Pane e cioccolata.
Dante: Supersexsuper.
Imperia: riposo.
Ambra: Sweet Savage.
Cavour: Vieni amore.
DIANO MARINA
Dianese: Sensi caldi.
ARMA DI TAGGIA
Capitol: [illegible] e quella pazza Rolls.
Cerri: Corpi bagnati.
TAGGIA
Olimpia: Criminal [illegible].
[illegible]
[illegible] riposo.
Olimpia: Crociera erotica.
RIVA [illegible]
[illegible]: riposo.
[illegible]
Impero: riposo.
Europa: La morte in [illegible].

SAVONA

Ariston: I mastini [illegible] guerra.
[illegible] La banchiera.
Astra: Mano lesta.
[illegible] Io mi gioco la bambina.
Orfeo: [illegible]
Sanremese: La trombata.
Supercinema: Occhio alla penna.
Lux: Porno giochi.
Mignon: [illegible] campioni del karatè.

Gran successo all'Alfieri per il ritorno [illegible] cantautore

I rimpianti di Vecchioni

TORINO — Pienone e gran successo [illegible] cantautore Roberto Vecchioni ieri se[illegible] al teatro Alfieri nel concerto organizzato dalle emittenti cittadine RTA [illegible] Radioflash. Un'ora prima dello spettacolo i biglietti erano già terminati; un centinaio le persone rimaste fuori e un po' [illegible] disagio per tutti quelli che all'interno non hanno trovato posti a sedere e si sono sistemati alla meglio sulla moquette rossa.

Mentre sulla pedana il duo di supporto, Renato Beston[illegible] [illegible] Laura Mills, eseguiva del blues di pregevole fattura trasportato su melodie mediterranee, *mister* Vecchioni, dietro le quinte, [illegible] [illegible] disteso, dopo un tentativo [illegible] rinviare a fine spettacolo l'intervista, cedeva di buon grado, dimostrando ancora [illegible] volta di cercare sempre il dialogo con tutti nonostante un'apparente ritrosia.

«*Sono contento di essere nuovamente in tournée* — dice — *da ottobre ad oggi mi è mancato molto il rapporto col pubblico*». Il tempo della contestazione [illegible] cantanti di [illegible] nostra forse è definitivamente tramontato: che effetto fa sentirsi un prodotto di consumo? Ride, appoggia il sigaro toscano quasi spento sul bordo di un tavolino, si passa la mano sui capelli [illegible] risponde che «*di solito, la gente consuma quello che crede di capire*» e non [illegible] niente la [illegible] massima aspirazione è quella di essere capito dal maggior numero di persone.

D'altronde — prosegue — *viviamo tutti dei momenti e l'attimo in [illegible] ti innamori è bellissimo. Poi finisce, stai male, credi che tutto ciò che ti circonda sia vano; improvvisamente, hai un altro bellissimo momento e la storia [illegible] ripete seguendo quasi ineluttabilmente questo corso. Solo stasera, visto che ne abbiamo parlato, canterò un brano particolare, che forse verrà inserito in un mio prossimo album. La canzone s'intitola "Carnival" ed [illegible] un mio*

concetto [illegible] maschere: si [illegible] per tanto tempo, poi improvvisamente ci si distrugge senza avere [illegible] scoperto [illegible] vera faccia, i sentimenti reali che sono dietro questo volto fittizio, di comodo».

Arrivano altri suoi amici, l'atmosfera si fa festosa, sorrisi, abbracci [illegible] Roberto Vecchioni inizia il [illegible] recital. Propone brani noti (*Luci [illegible] San Siro, Stranamore, Figlio, Signor Giudice, Sergio* [illegible] ancora altre canzoni [illegible] dai suoi LP precedenti: *Samarcanda, Calabuig, Robinson*) intercalandoli con pezzi tratti dal suo ultimo *33 giri Montecristo* (*Ciondolo, Città senza donne, Canzone da lontano, Madre, L'anno che è venuto*). Gli ultimi motivi composti hanno una chiara matrice rock; gli sono di grosso aiuto i musicisti che lo accompagnano (Mauro Paoluzzi, chitarra elettrica e arrangiatore dei testi; Carlo Coccioli, chitarre elettriche [illegible] acustiche; Claudio Pascoli, fiati [illegible] lyricon; Walter Calloni, batteria; Massimo Spinosa, basso elettrico; Mauro Pagani, violino [illegible] Mike Frazer, [illegible] Average White Band, alle tastiere).

Rock, ironia, divertimento: un concerto quasi fatto apposta, dal professore di lettere più famoso d'Italia, per stare in buona compagnia.

Ivano Barbiero

FUORI CASA

Piccolo [illegible] — Stasera alle 21, per [illegible] ciclo «Musica, [illegible] cietà e cultura» dedicato al periodo dal Medioevo [illegible] Barocco, incontro su «La teoria musicale [illegible] la scienza [illegible] Rinascimento». Parleranno Maria Luisa Zanoncelli [illegible] Pietro Righini. Ingresso [illegible].

Accademia Stefano Tempia — Al Conservatorio, [illegible] alle 21, concerto strumentale dell'Accademia corale Stefano Tempia, [illegible] [illegible] partecipazione dell'Ensemble del Riccio, diretto [illegible] Lorenzo Girodo.

Centro Jazz Torino — Al teatro degli Infernotti, in [illegible] C. Battisti 4/b, concerto jazz dei Dixie Lords con Lucio Capobianco.

Retrospettive [illegible] [illegible] — Al Museo nazionale del cinema, [illegible] oggi a giovedì, [illegible] 16 e 21,15: «Gruppo [illegible] famiglia in un interno» (1974). Vietato ai minori di anni 14.

Guida [illegible] di [illegible] — Per il corso al Centro Mario Pannunzio (c. [illegible] Umberto 42) oggi alle 18,30 il prof. Paolo Gallarati parlerà su «Il teatro di Mozart sino all'Idomeneo».

L'Officina Eisenstein — Per il ciclo alla Mole Antonelliana, oggi alle 9,30: «Il prato di Bezin; alle 14,30: «[illegible] Il Terribile»; [illegible] 17: «Sciopero».

Cinema amatori Oscar [illegible] Voghera

VOGHERA — Sabato prossimo verrà assegnato [illegible] Casteggio il secondo Oscar d'oro nazionale [illegible] cinema amatoriale, al quale sono ammessi solo film che abbiano conseguito il primo premio in concorsi nazionali negli anni 1979-80. Contemporaneamente saranno premiati gli autori delle pellicole partecipanti alla quarta rassegna nazionale (Trofeo Associazione nazionale alpini) riservata a film a carattere alpino [illegible] della montagna, a documentari e film [illegible] soggetto.

I due concorsi sono organizzati [illegible] gruppo cine-amatoriale della sezione alpi[illegible] di Casteggio.

La scomparsa dell'attore Federico Goletti

TORINO — *Con Federico Goletti, morto a 77 anni dopo lunga malattia, scompare uno dei nomi più popolari del teatro dialettale.*

Goletti [illegible] figlio d'arte, parente per nascita e per acquisto di altri attori. Nella sua vita ha costantemente cercato [illegible] creare sulla [illegible] le illusioni e i sentimenti per il pubblico popolare. Così gli anni lo hanno visto con Mario Casaleggio, Carlo Artuffo, Erminio Macario, Gipo Farassino. Ma lo hanno visto anche [illegible] capo di piccole compagnie, lo hanno visto soffrire nel dopoguerra la difficile esistenza del teatro piemontese che, osteggiato dal fascismo perché privo di un'idea nazionale, trovava imprevedibili nemici nel cinema [illegible] nella televisione.

Invece tornarono i tempi felici e il palcoscenico dialettale risuonò di applausi. Goletti, dal fisico elegante [illegible] dalla [illegible] caratteristica pronuncia, conobbe [illegible] ribalta nazionale e la stessa sterminata ribalta televisiva. Proprio recentemente il regista Massimo Scaglione lo [illegible] interpellato per [illegible] serie di tre registrazioni, ma Federico Goletti [illegible] rinunciato perché si sentiva stanco.

Al figlio Piero, fotografo [illegible] «*La Stampa*» e «*Stampa Sera*», le condoglianze [illegible] nostro giornale.

Dopo il ciclo sulla Rete Tre

Govi sulla Rete Uno

PORTOFINO — Il [illegible] «Tuttogovi» andrà [illegible] onda anche sulla [illegible] Uno [illegible] Rai tv, [illegible] Terza [illegible] come [illegible] nunciato. [illegible] Rete Tre le [illegible] [illegible] «revival» goviano cominciano [illegible], mentre su quella [illegible] [illegible] in [illegible] probabilmente entro [illegible] prossima [illegible]. L'annuncio è stato [illegible] [illegible] [illegible] Tre [illegible] tv, prof. Rossini, [illegible] teatrino di [illegible] prima [illegible] proiezione [illegible] prima puntata di «Tuttogovi».

(così viene definito il piccolo [illegible] portofinese), erano presenti la [illegible] di Govi, signora Rina Gaioni, [illegible] [illegible] Rossi [illegible] in una famosa poesia di Montale.

La prima puntata del programma «Tuttogovi», realizzato [illegible] Mauro [illegible] ciotti (giornalista e critico) [illegible] [illegible] (regista), consiste in [illegible] sin[illegible] [illegible] commedia «I maneggi pe mala na figgia» [illegible] maneggi per mari[illegible] [illegible] figlia) e in una [illegible] [illegible] documenti [illegible] inchieste sulle prime attività di [illegible] [illegible] sulla [illegible] tecnica [illegible] [illegible] [illegible] dall'attore [illegible].

La signora Rina Govi [illegible] [illegible] «E' la prima volta che Gilberto Govi [illegible] rievocato in maniera [illegible] ria e [illegible] [illegible] approfondita». La [illegible] dell'attore [illegible] poi [illegible] [illegible] [illegible] [illegible] sulla [illegible] [illegible] [illegible] [illegible] [illegible] [illegible] ed ha annunciato il suo ritorno [illegible] [illegible], il 4 aprile prossimo, sempre nel [illegible] [illegible] Portofino, dove [illegible] [illegible] Lina Volonghi [illegible] [illegible] [illegible] di [illegible] Sciaccaluga, [illegible] reterà una quindicina di poesie [illegible] poeta figure [illegible] Firpo.

GALLERIE E MUSEI

ARTECENTRO - QUAGLINO: G. Biava.
CIRCOLO DEGLI ARTISTI (v. Bogino 9): Mostra omaggio [illegible] Vercelli.
[illegible] (Garibaldi, 9): Ciocca.
EMME DUE (Re Umberto, 10): P. Martini.
IDEOGRAMMA (De Gasperi, 35): Vinco.
LA ROCCA: Affiches originali.
PROMOTRICE [illegible]: Valentino «Vichnie»: Sculture [illegible] F. Ghitti.
ROSARIA ARTE: Bruno Bracci.
[illegible] G. Venditelli.

[illegible] **PIEMONTESE**
[illegible]
[illegible] Marianna Baglio.
BERMAN: (v. Archivec. 9, tel. 537.430) Pittori '800.
CITTADELLA (Bertola 31): Berdiani.
[illegible] Italo Mus.
[illegible]: Pittori [illegible] galleria.
I SEGNI (via S. Teresa 20/C, tel. 518.947): mobili e oggetti dell'Antico Oriente.
LA [illegible] - Asti: Mino Maccari.
LA [illegible] A (via Po 9): Forgioli, Lavagnino, Ossola, Rugsavino, Soffiantino.
LA GIOSTRA - Asti: A. Peyrolo.
LA PARISINA: Bruno Martinazzi, sculture. [illegible]; 18-20.
LE IMMAGINI: Cino Bozzetti.
NARCISO: Biroli e Spazzapan.
PIRRA CERAMICHE (Lungo Po Cadorna 1, tel. 877.810): Claudia [illegible] terrecotte (sculture).
VIOTTI: Ernst Fuchs.

MUSEO [illegible] - TEATRO GIANDUJA (via S. Teresa 5): ore 10-12; 15-18.
MUSEO NAZIONALE DEL CINEMA (Palazzo Chiablese): [illegible] di Luchino Visconti: [illegible] [illegible] e 21,15 Gruppo di famiglia in un interno, B. Lancaster, S. Mangano, H. Berger (Italia 1974, col. - min. 125). Vietato 14.

Speciale [redacted] di Succursali e Concessionarie Fiat.

Venite da noi

a prendere una splendida 132 e lasciate l'inflazione fuori della porta.

Abbuono eccezionale di un milione su un numero limitato di 132.

Abbiamo un numero limitato di 132 che vendiamo [redacted] prezzo del febbraio 1980 (praticando un abbuono di [redacted] milione sull'attuale prezzo di listino). Sono tutte 132 benzina nuove di fabbrica complete di ricchissime dotazioni [redacted] serie, coperte dalla garanzia Fiat, assortite nelle cilindrate "1600" "2000" [redacted] "2000" iniezione elettronica. Oltre all'abbuono pratichiamo un'ottima valutazione [redacted] vostro usato.
Iscrizione gratuita all'ACI per un anno a tutti gli acquirenti.

Fiat 132: il miglior modo di viaggiare.

FIAT

ECONOMICI

36 Nautica

[redacted] concessionaria imbarcazioni [redacted] Sessa motori Volvo Suzuki Chrysler canotti Lomac. V. Tunisi 50, tel. 396.178.

[redacted] Provate la barca [redacted] di [redacted] quistarla! Glastron [redacted] Dory Concord [redacted] Motori [redacted]. Vasto assortimento usato. Corso patente gratis fino [redacted] 30/4/81 aperto anche festivi. Motonautica Ostoraro c. Laghi 282. Tel. 011/938138.

LE nostre imbarcazioni sono [redacted] ad una clientela intelligente e di animo signorile Automar [redacted] Tunisi 50. Tel. 396.178.

37 Campeggio e sport

CAMPER Westfalia nuovissimi [redacted] delli; [redacted] Sven Hedin, James Cook, tutti a diesel. Consegne sollecit[redacted]; non pagano super bollo, [redacted] pagamenti [redacted] a 60 mesi senza cambiali. To-[redacted] Covolo nuova esposizione via Monterosa 159. Tel. 011/266.141 - 268.732.

38 Animali e [redacted]

A. RAZZE Mignon da appartamento, Yorshire, Fox Terier barboncini Toy, maltesi, pechinesi, Shitzu, Chow, Bobtail, Schnauzer [redacted] Pepe Sale. Moncalieri 011 / 640.91.77.

[redacted] vende [redacted] e agnelli bellissimi. Telefonare 965.7884.

42 Antiquariato

[redacted] oggetti antichi, mobili, dipinti vari soprammobili [redacted] di [redacted] e [redacted] perizie gratuite! Ihr Piemonte Torino 011 858.463 - 280.939

[redacted] Il Gabbiano [redacted] assortimento mobili antichi aperto festivi, [redacted] Torino 39 Moncalieri. Tel. 640.7352 - 645.137.

[redacted] Pirra Torino, [redacted] Cairoli 32, [redacted] lefono 877.344, acquista dipinti di maestri [redacted] e francesi dell'800 e primo 900. Mas[redacted] riservatezza.

45 Ville, app., cascine per vacanze, acq.-vend.

A.A. COM.FAI vende a sole L. 46 milioni 500 mila in nuovo residence fra Bibiana e Montoso libero spazioso appartamento completamente arredato soggiorno angolo cottura camera bagno. Mutuo e dilazioni. [redacted], 549.123.

A. ALPIGNANO e dintorni cerchiamo alloggi ville capannoni e terreni agricoli Immobiliare [redacted] 967.2997 - 967.8692.

[redacted] **ATTICO** Rapallo nuova ristrutturazione e arredamento 5 vani [redacted] cantina 4 piano senza [redacted] L. [redacted] milioni [redacted] 0141/943.42.

A. CASA [redacted] 40 [redacted]. Torino 4 [redacted] cantina [redacted] bagno terrazzo ampio portico giardino recintato mq. 400 più [redacted]. [redacted]. 40 milioni tel. 0141/943.42.

[redacted]
A cerca urgentemente case ville rustici in città, mare, montagna, g[redacted] rapidità di vendita e massimo realizzo per contanti. Tel. 011 839.8444.

A. CASALEGNO B Villadeati (Al) porzione di casa rurale riattata: 4 camere servizio legnaia orto. Terreno mq. 1100 L. 23 milioni tel. [redacted].

A. CASALEGNO B vicinanze Saluzzo, villetta costruzione 1980, arredata, composta da: 2 camere cucina bagno porticato solaio. Riscaldamento centralizzato. Terreno mq. 1000 recintato L. 50 milioni tel. 011/8398444.

A. CASALEGNO B Vallenera (Al) casa rurale riattata di 1 piano: 3 camere cucina servizio magazzino garage fienile. Terreno mq. 2100 recintato. L. 56 milioni tel 011/8398444.

A. CASALEGNO B Vrù (To) struttura di villa bifamigliare ultimata al tetto, superficie mq 160 più seminterrato pari metratura e mansarda. Terreno mq. 4500 L. 62 milioni tel. 011/8398444.

[redacted]**. CASALEGNO** B Azzano (At) [redacted] di 1 piano libera: salone 3 camere cucina 2 servizi cantina porticato, [redacted] 4 posti auto riscaldamento centrale. Terreno mq. 1200 L. 82 milioni 500 mila tel. 011/8398444.

A. [redacted] B Moncrivello (Vc) casa riattata. Piano [redacted]: 3 [redacted] cucina bagno cantina. Piano primo. 5 camere garage cortile. Riscaldamento centrale. Terreno mq 1950 L. 66 milioni. Tel. 011 839.8444.

A. [redacted] B Pralormo (To) villetta di 1 [redacted] libera: soggiorno con angolo [redacted]ra camera [redacted] magazzino, garage porticato. Terreno mq. 1900 [redacted] L. 88 milioni tel. 011 8398444.

[redacted] **CASALEGNO** [redacted] Giaveno (To) [redacted] in parte riattata. Piano terra: cucina garage piano primo: unico locale di mq. 65. Giardino [redacted]. 250 L. [redacted] milioni tel. 011 8398444.

[redacted] B Barge (Cn) rustico: [redacted] camere [redacted] da riattare) servizio. [redacted] mq. 15000 c[redacted] piante [redacted] fusto. L. 22 milioni 500 mila tel. 011 8398444.

A. CASALEGNO C San Barto-[redacted] (Im) libero re-[redacted] 100; 3 [redacted] notte servizi box auto, terrazzo L. 185 milioni mutuo fondiario. Telefonare 011 [redacted].

A. CASALEGNO C Bagnolo (Cn) rustico in parte riattato: [redacted] 7 [redacted] servizio, forno, [redacted], fienile e stalla. Terre-[redacted]. [redacted] L. 55 milioni tel. 011 [redacted].

A. CASCINOTTA a [redacted] da Torino nell'Astigiano [redacted] servita da acqua luce strada asfaltata 5 vani [redacted] portico [redacted] mq. di [redacted] circostante L. [redacted] milioni [redacted]. 011/649.7931.

[redacted] nell'Astigiano [redacted] re metrature con luce acqua e terreno. Tel. [redacted] 535 517.

[redacted] Bagnolo vendo [redacted] rustica collinare in [redacted] complesso [redacted] privato ottimo investimento. Tel. 482.361

A L. 27 milioni [redacted] possibili dilazioni vendesi a [redacted] km. da Torino [redacted] abitabile [redacted] 8 vani [redacted] di terreno tel ore ufficio al [redacted].956.

A Verrua (To) vendesi villa [redacted] in [redacted] funzionante in tutte le sue parti situata in un parco secolare di 1800 mq. comoda al paese L. 185 milioni tel. 011/649.7931.

A 12 km da Pinerolo chalet panoramico soleggiato soggiorno 2 camere cucina bagno terrazzo terreno [redacted] milioni. Tel. [redacted].

ALASSIO [redacted]. Tel. 011 / 205.2133.

ARENZANO libero, tutti comforts, quattro locali, cucina, doppi servizi, terrazzo, box, [redacted]. Gabetti-Genova 010 530.131.

[redacted] Scelsa appartamenti comodissimi spiaggia [redacted] milioni [redacted] solo 4 mi-[redacted]. [redacted] Torino [redacted].

CALABRIA Torremezzo di Falconara in villette pronta consegna salone, cucina, due camere, bagno, balconata, posto auto [redacted] milioni con mutuo. Gabetti 011 [redacted].

[redacted] nuova [redacted] camere saloni cucina doppi [redacted] rimesse terreno vendo. Tel. 0121 / 71.873.

[redacted] indipendente 4 camere bagno riscaldamento box tavernetta giardino recintato. Tel. 712.062.

[redacted] S.p.A. [redacted]. 650.3805 vende in None Villaggio [redacted] 2 ville indipendenti in via di ultimazione composte da [redacted] gresso 5 camere cucina doppi servizi box [redacted] lo, [redacted] mansarda abitabile giardino privato recintato.

[redacted] S.p.A. [redacted]. 650.3805 vende [redacted] casa indipendente elevata su 2 piani fuori [redacted] composta [redacted] ingresso, 3 camere, cucina, doppi servizi, [redacted] mansarda, box auto. [redacted] mq di terreno.

CASAMERCATO S.p.A. tel. 650.3805 vende villa [redacted] posizione panoramica, costruzione su[redacted] astigiani per totali mq 374.

CASAMERCATO S.p.A. [redacted]. 650.3805 vende libero in Villafranca Piemonte [redacted] ristruttu-[redacted] composta [redacted] 5 camere servizi, [redacted] minimo contanti L. 15 milioni.

[redacted] S.p.A. [redacted] vende [redacted] in Piossasco villa prestigiosa [redacted] su [redacted] piani fuori terra, costruita nel 1978, per [redacted] mq + 650 mq di giardino recintato.

CASAMERCATO S.p.A. tel. 650.38.05 vende libero a Crissolo (Cuneo) in casa [redacted] recente costruzione ingresso, [redacted], cucina, servizi, riscaldamento.

CASCINA Rocca D'Arazzo 10 [redacted] mq [redacted] prato vigneto fabbricato 5 camere [redacted] tina porticati vendesi 30 milioni più [redacted] milioni dilazioni. Tel. 011/599.[redacted].

[redacted] unibifamigliare [redacted] fienile portic[redacted] mq [redacted] mila vendesi a Govone (Cn). Telefonare 011 [redacted].

CASCINALE magnifica posizione [redacted] solo vi-[redacted] Piossasco Pinerolo 8 vani stalla fienile 5 porticati terreno libero vendo tel. 0121/214.56.

[redacted] Monferrato posizione soleggiata ampio fabbricato [redacted] mq. di terreno circostante colture miste L. 90 milioni tel. 011/649.7931.

CASCINALE riattato 10 [redacted] doppi servizi [redacted] giornate terreno ampie tettoie [redacted] deposito posizione panoramica, zona Chierese. Inin-[redacted]. Telefonare 443 138.

CASETTA [redacted] Pinerolo [redacted]. 25 da Torino 7 [redacted] porticati terreno [redacted] luce [redacted] servizi e [redacted] vendo 41 milioni [redacted]. 0121/214.56.

CENTRO [redacted] vendo rustico [redacted] re [redacted] acqua luce strada asfaltata. Facilitazioni di pagamento. Telefonare 882.196.

CHIAVARI entroterra villa patrizia con parco, posizione dominante, 12 [redacted], Gabetti-Genova 010 530.131.

[redacted] rustico comodo [redacted] terreno adatto fine [redacted] anche da ristrutturare pago subito. Tel 472.057.

GABETTI Sanremo 0184/880.111 in [redacted] so condominio con spiaggi[redacted] privata cabina privata monolocale arredato.

IMMOBIL FID S. Remo ingresso 2 camere soggiorno cucina doppi servizi piano alto zo-[redacted] centrale. Tel. 011 473.0556-524.

IPI Valle d'Aosta-Brusson Arcesaz [redacted]: ingresso, [redacted] cucina, [redacted], bagno, balcone, L. 76 milioni. [redacted] 511.382 - Aosta 0165 43.741.

[redacted] Valle d'Aosta-Champoluc, vicinanze im-[redacted]. Appartamento duplex in [redacted] soggiorno con [redacted] cucina, [redacted] doppi servizi, terrazzo, balcone, [redacted] auto, cantina, 2 po[redacted]. Telefonare 511382 - Aosta 0165/43741.

[redacted] Valle d'Aosta-Emarese, [redacted] Col [redacted] Joux, in nuova costruzione: [redacted] golo cottura, camera, bagno, balcone, cantina, posto auto. L. 48 milioni mutuo compre-[redacted]. Tel. 511382 - Aosta 0165/43741

[redacted] Valle d'Aosta-Etroubles. Nella [redacted] Gran [redacted] Bernardo, alloggi di [redacted] costruzione [redacted] L. 43 milioni. Telefonare 511382 - [redacted] 0165/43741.

IPI Valle d'Aosta-Valtelline. Vendiamo rustici [redacted] ristrutturare da L. 16 milioni. Telefonare 511382 - Aosta 0165/43741

LAIGUEGLIA in villa bifamiliare appartamento vista mare incantevole due camere cucina abitabile salone bagno ripostiglio balconi terrazzo mq [redacted] posto auto L. 140 milioni. Muretto tel. 0182 [redacted].

L[redacted] in [redacted] cucina [redacted] camere bagno ripostiglio giardino [redacted] auto L. [redacted] milioni. Immobiliare Muretto 0182 / 42.330.

IMMOBIL FID [redacted] in nuovo complesso residenziale con campi da tennis e piscina mono-bi-tri-locali con terrazzo o giardino a partire da L. 88 milioni (prezzo comprensivo di box). Telefonare 011 473.0556-524.

LAIGUEGLIA vicinissimi al mare vista mare in nuova costruzione alloggi indipendenti camera cucinotto salone terrazzo posto auto L. 104 milioni. Immobiliare Muretto tel. 0182 / 42.330.

LOANO a 3 km dal mare invidiabile posizione vendesi alloggio in villa libera con giardino box grande terrazzo indipendente 230 mq tel. 300.595 / 304.914.

[redacted] 1500 ml mare recente costruzione 2 camere sala cucina 2 balconi vista mare L. 81 milioni. Tel. 019 / 645.242 - 648.126.

MAGRO vende villetta arredata Costa Smeralda 5 km da Porto Cervo piano terreno sala cucina con servizio 1° piano 2 camere letto 2 bagni terrazzo piccolo giardino 135 milioni Telefonare 510.564

MONEGLIA - S. Lorenzo villa su due piani, divisibile, uliveto mq. 1500, vista mare, 172 milioni, Gabetti-Genova 010 530.131.

PIETRA Ligure vendonsi ultimi alloggi vista mare termoautonomi geom. Culino. Tel. 019/686.072 - 019/695.165.

PRIVATO ricerca urgentemente 2 - 3 camere tinello, servizi libero in Carignano o Carmagnola. Tel. 5[redacted].

RUSTICO in posizione incantevole dominante in mezzo vigneto e castani buono stato da riattare possibilità 2 famiglie ampio terreno privato vende 75 milioni tel. 0124/7435.

RUSTICO mezza montagna 2 vani già abitabili possibilità altri 3 vani con orto nel Canavese vendesi 16 milioni possibilità mutuo tel. 0124/7435.

SANREMO vendesi in casa signorile alloggio centrale vicinissimo mare 2 camere salone tinello cucinino bagno cantina ampio balcone, richiesta 220 milioni. Telefonare dalle 12 alle 14 0184 72.870.

[redacted] Maddalena in complesso residenziale sul mare con piscina e ormeggio, panoramici mono, bi, trilocali a partire da 28 milioni. Cimif 011 753.989.

TERRENO agricolo mq 4000 con prefabbricato abitabile adatto week-end zona Revello (Cn) dopo Saluzzo. Tel. 011 / 683.809.

TORRE Pellice villa in costruzione 3 camere salone cucina doppi servizi garage ampio magazzino terreno vendo. Tel. 0121 / 71.873.

[redacted] vende Paesana [redacted]da per Crissolo alloggio libero camera tinello cucinino bagno box mutuo dilazioni.

VALLE DI SUSA
Casalegno di Bonanni vende a Bussoleno appartamento libero di 3 camere soggiorno cucinotto ingresso servizi cantina riscaldamento centrale ascensore tel. 0122/319.14.

VALLE DI SUSA
Casalegno di Bonanni vende a Gravere ottima posizione appartamento libero composto di 2 camere cucina soggiorno salone vestibolo ingresso e servizi garage altare tel. 0122/319.14.

VALLE DI[redacted]
Casalegno di Bonanni [redacted] a S. Antonino di [redacted] appartamento libero centrale [redacted] soggiorno cucina ingresso [redacted] e box tel. 0122/319.14.

VALLI di Lanzo Chialamberto stupenda posizione villa bifamigliare in costruz[redacted] terreno [redacted]. 1400 tel. 920.0275/920.8848.

[redacted] tenuta in Piemonte [redacted] 12 [redacted] e [redacted] padronale con casa colonica ottimo stato. Tel. 0182/91354-90609.

[redacted] Ville, app., camere per vacanze, affitto

[redacted] affittansi alloggi per [redacted] giugno luglio agosto. Prezzi vantaggiosi [redacted] marzo aprile maggio settembre, Telefonare [redacted] Agenzia Immobiliare San Rocco.

[redacted] fungo [redacted] affitto alloggio confortevole, arredato, 6 posti letto da [redacted] a set-[redacted]. Telefonare 444.[redacted]

47 Alberghi, pensioni

PIETRA Ligure soggiorno Albatros sul [redacted] familiare accogliente [redacted] accurata per anziani e [redacted]. Marzo 11.500 aprile 12.000 tutto compreso. Tel. 019/647205.

[redacted] Informazioni

[redacted] Sfinge investigazioni controlli infedeltà [redacted] ovunque. [redacted] Bruno Buozzi [redacted] angolo via Roma, tel. 534.615.

INFORMITALIA informazioni [redacted] private, indagini controlli infedeltà. Corso Vittorio Emanuele 107, tel. 511.024 - [redacted].

RORIMONDIAL investigazioni indagini con-[redacted] private ed industriali via [redacted] Francesco da Paola 40 tel. 531.181.

51 Occasioni

[redacted] assumono incarichi vendita all'asta (o acquistansi) arredi vari antichi [redacted] soprammobili dipinti vari [redacted] ville e abitazioni perizia gratuita! Ihr Piemonte Torino, [redacted] 011 858.463 - 280.939.

52 Varie

A.A. [redacted] soprammobili quadri tappeti arredamenti completi sgombero alloggi. [redacted] 578.241.

ACQUISTO [redacted] varie libri mobili in stile anticaglie rimanenze rottami sgombro alloggi cantine. Tel. 495.440 - 491.058.

CARTOMANTE medium diplomata risolve fortuna levi contrarietà riunisce a persona [redacted] esiti. Telefonare 309.7738.

[redacted] parapsicologo mago risolve unione d'amore aiuta fortuna affari lavoro toglie malefìcio. Telefonare 635.716.

COMPRO antichità anticaglie [redacted] vari, [redacted] mattino [redacted] 8/10 e ore pasti [redacted] 472.719.

[redacted] e vendo mobili usati [redacted] e moderni [redacted] stock fallimentari da Nino, via [redacted]rio 2, tel. 232.417.

DIVISETTE porte pieghevoli in legno, tessuto, plastica, con vetri. Tende verticali. Via Bagetti 25 (ang. [redacted]cia 21), tel. 761.471 - 745.121. «Divisette» [redacted] il nostro marchio, le altre non sono «Divisette»!!!

LIMOGES porcellane da decorare e decorate direttamente dalla fabbrica, vastissimo assortimento, Goma, strada Mongreno 29, telefono 011 897.844.

MACCHINE [redacted] calcolatrici nuove e d'occasione con garanzia. Noleggi e [redacted] zioni [redacted] Cavour 8, [redacted]. 540.878.

MAGA veggente cartomante [redacted] consiglia risolve problemi d'amore ti farà tornare la persona amata talismani e [redacted] protettivi. Tel. 696.8773 solo donne, via Muratori 13 Torino.

RETI e materassi tutte le misure e modelli a richiesta ortopedici, vendita in [redacted] via Servais 15, tel. 753.134.

[redacted] parapsicologa applicata radiestesia grafologia svelano risolvono [redacted] interessi scelte. Xilvenus tel. 447.2771.

I fatti della politica

Disegno di Bevilacqua da la Repubblica

Situazione politica

● Tirando le somme dell'ampio dibattito che si è svolto tra i partiti, il pri farà proprio lo spirito della proposta Visentini, rilanciandola ufficialmente — annunzia *Paese Sera* — giovedì prossimo, infatti, la direzione repubblicana si riunirà, discuterà tutti gli aspetti dell'ipotesi affacciata dal presidente del partito, e varerà in proposito un documento. E non è di poco conto il fatto che da parte di uno dei partiti di governo venga lanciata, con tutti i crismi dell'ufficialità, una proposta di «movimento» rispetto agli attuali equilibri di governo. Il tutto in un momento in cui lo stesso presidente del Consiglio ammette le difficoltà che incontra nel governare una maggioranza inquieta e ripropone la sua idea originaria della «coesione nazionale» come ricetta per superare tensioni e problemi. Poi c'è anche il dato della posizione assunta con nettezza da Pertini: il Presidente della Repubblica non intende arrivare ad uno scioglimento anticipato delle Camere. Tutti questi elementi significano che, se non si vuole continuare a governare in questa situazione di incertezza e precarietà (e lo stesso Forlani non lo vuole), e se non esiste, per dichiarata indisponibilità del Capo dello Stato, la scappatoia delle elezioni anticipate, è indispensabile ricercare una soluzione. Lo spazio politico per la proposta repubblicana, dunque, c'è ed è consistente.

Consiglio dc

● Il consiglio nazionale democristiano è stato rinviato di una settimana (dal 20 al 28 marzo) — informa *Avvenire* —. All'origine della decisione ci sono alcuni impegni internazionali di Forlani che il 22 marzo si assenterà dall'Italia per il convegno europeo di Maastricht (Olanda). Forlani è, oltre che capo del governo, tuttora presidente del Cn della dc. Poiché era improbabile che il dibattito, molto atteso, si concludesse in soli due giorni, è stato deciso il rinvio al 28 marzo. Sono in molti ad assegnare importanza rilevante all'assise democristiana, sia all'interno, sia all'esterno del partito di maggioranza relativa. All'interno, da diverse parti si chiede un chiarimento della linea politica del partito, anche in relazione alla ridda di voci messe in giro in questi giorni: l'ultima, ad opera di un giornale romano, parla di un accordo a tre (Piccoli, Fanfani, area Zac) con il cosiddetto «taglio delle ali». In parole meno oscure si tratterebbe della formazione di una nuova maggioranza «centrale», con l'esclusione a destra di «Forze nuove» e a sinistra degli andreottiani. Non ci sono riscontri per affermare se e quanto la voce abbia fondamento. Comunque ieri «Forze nuove» ha diramato una nota nella quale si dichiara fiduciosa che il prossimo Cn della dc sappia «definire con chiarezza la linea politica del partito».

Diritto di sciopero

● Vertice della maggioranza per preparare una legge sul diritto di sciopero — annota *la Repubblica* —. Lo ha proposto ieri il capogruppo democristiano alla Camera, Gerardo Bianco. Dovrebbe tenersi in settimana ed essere seguito da un confronto con i partiti di opposizione. Repubblicani e socialdemocratici sono d'accordo e anche i socialisti giudicano «non più differibile» un intervento legislativo. Secondo Bianco si potrebbe rendere obbligatorio l'inserimento dei codici di autoregolamentazione nei contratti dei pubblici dipendenti. Reazione allarmata dei sindacalisti anche se, nelle confederazioni, non pochi pensano che l'esperienza dell'autoregolamentazione sia stata finora deludente. Lama, Carniti e Benvenuto si incontreranno domani con i responsabili delle categorie dei trasporti.

● La regolamentazione legislativa del diritto di sciopero nei servizi pubblici essenziali si presenta oggi come un obiettivo di non impossibile anche se non di facile realizzazione. I partiti — rileva *Corriere della sera* —, su iniziativa della dc e dei repubblicani, e i sindacati, su iniziativa della Uil, si sono impegnati a discuterne nei prossimi giorni, ma già si vanno delineando alcune distinte posizioni che non sarà semplice conciliare tra loro. Ci sono da un lato i fautori della centralità del Parlamento il quale ha certamente il dovere di sentire il parere dei sindacati, ma deve poi provvedere a dare

— *All'occorrenza tira la catena.*
Disegno di Mosca da Il Tempo

attuazione a quanto prescrive la Costituzione legiferando in piena autonomia. Lo sostiene il presidente dei deputati repubblicani, Oscar Mammì, così come i firmatari di numerose proposte di legge sull'argomento presentate dalla dc, dal psdi e dal pri. All'opposto sul fronte sindacale, è rimasta solo la Cisl a sostenere che qualunque tipo di legge non servirebbe a niente: lo dimostrerebbe l'Inghilterra, dove la legge c'è ma le sue sanzioni sono totalmente inefficaci quando decidono di scendere in sciopero decine di migliaia di persone, o la Polonia, dove una legge che addirittura «vietava» lo sciopero ha indotto un intero Paese a non rispettarla.

Riforma editoria

● I deputati riprendono oggi a discutere in aula la legge sull'editoria — scrive *Il Messaggero* —. Restano da approvare 22 articoli, su 51. La discussione su questa legge è stata aperta il 3 gennaio dell'80. «E' dunque un record di permanenza in aula di una legge senza arrivare alla conclusione», ha detto Oscar Mammì, presidente della commissione. Ha aggiunto: «Dobbiamo approvarla tutta entro questa settimana. Se vogliamo il tempo basta. Non possiamo, non dobbiamo lasciare nel limbo delle cose in sospeso una materia così delicata, che è al centro del rapporto tra classe politica ed informazione, a difesa della libertà di stampa». La proposta Mammì, cioè della maggioranza della commissione, si incontrava con quella della stessa presidenza. Nilde Iotti aveva recepito «l'orientamento di maggioranza dei capigruppo» che ieri non avevano però raggiunta l'unanimità. Di fatto, solo i radicali non si erano trovati d'accordo sulla proposta. Ed hanno posto due alternative: discutere oggi e domani sulla relazione annuale della Rai, e da mercoledì l'editoria; fare da oggi doppia seduta quotidiana, una per la Rai e l'altra per l'editoria. Ai voti, le proposte sono state respinte. E' prevalsa quella della presidenza, col no dei radicali. L'isolamento dei radicali non significa opposizione preconcetta.

Piazza Fontana

● Dalle 14,15 di oggi i giudici del processo d'appello per la strage di piazza Fontana sono riuniti in camera di consiglio. Secondo le previsioni la sentenza non sarà prima di tre-quattro giorni — riferisce *l'Avanti* —. E in effetti la decisione, o per meglio dire le decisioni, che devono prendere i giudici richiedono tempi lunghi e un esame approfondito di tutti gli aspetti della travagliata vicenda. Infatti, la corte è chiamata ad esprimersi su tre ordini di appello: quello del pubblico ministero il quale accanto agli ergastoli di Freda, Ventura e Giannettini, vuole anche quelli di Valpreda e Merlino ; quello degli avvocati di Freda e Ventura e Giannettini che chiedono l'assoluzione per i loro clienti; quella degli avvocati di Valpreda e Merlino che chiedono per i loro assistiti la formula piena, cioè «il non aver commesso il fatto» in luogo dell'«insufficienza di prove» della prima istanza. Di qui i tre-quattro giorni previsti per la sentenza.

Le lettere dei lettori

Sulla reincarnazione

Non leggo in quanto avete pubblicato sull'occulto e sul misterioso nulla che si riferisca al mondo dell'India. Sono uno studioso del fenomeno cosiddetto della «reincarnazione», ho studiato parecchi testi al riguardo e credo che un tale discorso incontrerebbe molti uditori. Del resto è sempre di attualità e mi pare che la stessa Chiesa cattolica non abbia mai opposto un fermo «no» a questo argomento, come invece ha fatto a proposito dello spiritismo.

Corrado Ricceri, Torino

Non c'è dubbio che il tema «reincarnazione» susciti interesse. Come però avrà notato, il nostro itinerario nel mondo dell'occulto è stato di proposito limitato al mondo torinese, che offre già, notiamo, ricchi spunti di riflessione e personaggi se non altro insoliti.

Ufo e magìa

Sto seguendo i vostri articoli sulla magìa e sull'occultismo e leggo che molti lettori chiedono che parliate anche dei dintorni di Torino per accennare alle streghe, alle cosiddette «masche». Io credo però che nel fenomeno dell'insolito e del paranormale entrino anche gli Ufo, ossia i «dischi volanti» sui quali non è mai stata detta una parola definitiva. Pensate che siano «Un'altra cosa», da affrontare a parte?

Teresa M., Torino

A essere rigorosi, gli Ufo, per quanto costituiscano un fenomeno «insolito» che suscita interesse, non rientrano nel campo specifico dell'occultismo e della magìa ma, come lei ben dice, sono un capitolo a sé. A meno che lei non affermi che vengano dall'aldilà, guidati da entità che non conosciamo. Prospettiva affascinante ma più vicina alla fantascienza che al paranormale. Non le sembra?

Ho un hobby...

Io sono un pensionato statale che cerca di pianificare la propria vecchiaia («fin che la barca va») tenendo in esercizio le meningi e il... resto. Da ragazzo ho fatto il meccanico e mi è rimasto l'hobby della meccanica. Così mentre molti si dilettano attorno alle parole incrociate o ai rebus, io mi alleno a risolvere problemini di meccanica. Ho realizzato, per esempio, tre tipi diversi di elettropompe a pistoni rotanti, un po' rumorose, ma molto efficienti come portata e prevalenza. Quando però cerco di sfruttare il «ritrovato», mi ritrovo invece il solito «genio incompreso». Lo scorso anno, al Ministero competente, preoccupato per la ricerca di «nuove fonti di energia alternativa», ho proposto due congegni che possono funzionare anche appaiati: 1) una turbina a vento, speciale, ad asse verticale, per cui può essere costruita anche in dimensioni notevoli (grande come un palazzo) (più la velatura è ampia, maggiore è il rendimento); 2) un pontone galleggiante, pesante qualche centinaio di tonnellate, le cui oscillazioni, dovute alle onde, *anche le più basse*, possono trasformare il suo peso enorme in energia cinetica rotativa; ho insistito nel far rilevare che tale congegno sfrutta le onde anche più basse e che le oscillazioni possono essere anche di pochi centimetri e che il vento e il mare sono quasi sempre in moto giorno e notte, col sole o senza, ma non c'è stato nulla da fare. Mi ha risposto, dopo parecchi mesi, un addetto ai lavori, specificando: «1) le onde del Mediterraneo sono troppo basse; 2) stiamo osservando tutto quello che stanno combinando in materia le altre nazioni (quelle che hanno anche il petrolio); 3) tanto la turbina in montagna o al mare, quanto il pontone deturpano il paesaggio a danno del turismo dall'estero». Il paesaggio in parola si compone di circa settemila chilometri di coste, comprese quelle delle isole, e di quasi altrettanti chilometri di catene montuose con forre e gole dove il vento è forte e frequente, ma non c'è posto per queste fonti di energia pulita.

Goliardo Capelli

Guadagno del tassista

Sono un locale dirigente sindacale dell'Uti (Unione Italiana Tassisti) che leggendo il Vostro giornale del 5 u.s. sono rimasto indignato e aggiungo pure a nome di tutta la categoria per come sono stati illustrati i nostri aumenti tariffari.

Quanto ben lungi dal volere polemizzare ma penso abbiate stigmatizzato più nei confronti di una categoria di tapini che hanno se non altro il merito di lavorare sodo, mentre siete stati assai più teneri verso quegli scribacchini di ricette che per poche ore al giorno di prestazioni sono stati aumentati da 32 a 48 milioni (50%) tanto da indurre il Capo dello Stato a respingerla.

Tuttavia mi permetto fare osservare come non sia corretto sottolineare dei casi sporadici come il controllo da voi effettuato, quando io stesso potrei sfidarvi ad un controllo durante una giornata sulla mia macchina a data scegliere; premetto che il sottoscritto all'età di 60 anni effettua costantemente 9 ore giornaliere indi poter verificare l'incasso che dedotto dalle ingenti spese di gestione facilmente controllabili più i disagi palesi deducibili in rapporto al salario medio di un operaio, credo infine di poter dimostrare che questo ultimo riesce ancora a guadagnare un qualche cosa più di me.

Allego inoltre un miniprospetto dedotto dalla tabella comparativa dove il 20% testè illustrato risulta ancora ben lungi dalla realtà: piccola corsa da L. 2000 - L. 2190 - corsa media L. 4060 = L. 4670 - corsa lunga da L. 7000 = L. 8235.

Considerando che durante questo ultimo periodo abbiamo subito ben 5 aumenti sul prezzo del carburante, 6 sul costo globale della autovetture e relativi ricambi, 2 su quello della R.C.A. e molte altre di cui non sto ad elencare. A questo punto sia pure con tutto il rispetto alla vostra funzione, non mi rimane altro che attendervi per un leale e sincero controllo.

Francesco Bruno (Taxi n. 847)

IN EDICOLA

il CINEMA

GRANDE STORIA ILLUSTRATA

IL CINEMA, Grande Storia Illustrata, farà rivivere ai suoi lettori la meravigliosa storia del cinema: rivedrete i film più famosi, leggerete — raccontati dai protagonisti — gli aneddoti e le storie segrete della vita di attori e registi, scoprirete i trucchi e le tecniche dei più grandi realizzatori, imparerete cos'è stato e com'è il mondo del cinema in tutti i suoi aspetti. Una storia raccontata in modo avvincente, perché avvincenti sono i fatti e i personaggi del racconto, e con migliaia di illustrazioni: immagini famose, ma spesso anche nuove e inedite. Sarà come entrare in una sala buia: aprite il primo fascicolo e, come sullo schermo illuminato, potrete seguire — pagina dopo pagina — la proiezione di una storia appassionante ed entusiasmante: IL CINEMA.

140 fascicoli settimanali di 24 pagine; 10 volumi; 9000 illustrazioni; 500 biografie di registi, attori, protagonisti; 300 schede critiche dei film più significativi della storia del cinema; filmografia completa anno per anno della storia del cinema.

Con il primo fascicolo IN REGALO il secondo, la copertina del primo volume e un poster gigante a colori. L. 1100.

ISTITUTO GEOGRAFICO DE AGOSTINI - NOVARA

Forti contrasti ribassi diffusi

TORINO — La riunione odierna, con la quale si è concluso il ciclo operativo di marzo (oggi sono stati stipulati i riporti con tassi pressoché invariati rispetto allo scorso mese) è stata dominata da un certo nervosismo e da qualche contrasto.

L'offerta, che ha interessato soltanto particolari valori, è stata comunque tenuta a freno da una corrente di acquisti che ne ha limitato di molto la portata. Infatti, alla accentuata debolezza degli assicurativi (eccezion fatta per le Toro, che anche oggi hanno ampliato i loro guadagni, con un miglioramento del 6%) ha fatto riscontro un notevole interessamento della domanda dell'asse finanziario, e in particolare per le Ifil, che, cambiate a prezzi in continua ascesa, migliorano di oltre il 6%.

In questo comparto, progressi si sono avuti anche per le Pirelli Spa (+5%) e per le Ifil (+4%). Resistenti le tre Banche Iri, con miglioramenti che vanno dal 4% per le Comit all'1% del Credito. Cedenti invece gli industriali, in particolare Fiat e Olivetti molto realizzate per tutta la mattinata. Nei valori locali, molto pesanti le Fiorio (—14%) e le Cartiera

(—13%). Resistenti gli altri valori.

Fixing: Fiat ord. 2310, 2310, 2318; pr. 1298, 1410, 1415; Cir 1-8-80 16.490; risp. 16.490; risp. 1-8-80 16.480; Milano risp. 30.000; Ras 1-8-81 135.000; Viscosa 1-10-80 1010; Italgas pag. 90; gratuiti 312; Sai ord. 23.000; pr. 21.650.

MILANO

Borsa piena di contrasti. La scadenza dei riporti per fine aprile è stata superata senza difficoltà. Il tasso del denaro da parte degli istituti finanziari è rimasto praticamente immutato rispetto al mese scorso. La riunione per contro ha presentato fortissimi contrasti e una prevalenza di vendite. Le oscillazioni sono risultate piuttosto marcate: da un lato la fermezza delle Toro, delle Ifil e delle due Pirelli tutte in rialzo; dall'altra il forte arretramento di molti valori assicurativi, della Centrale e dei titoli del gruppo Italcementi.

Ma in complesso quasi tutta la quota ha registrato oggi una graduale flessione in un'atmosfera molto incerta e soprattutto disorientata. La chiusura delle Sai è stata ad esempio rinviata al termine della seduta per eccesso di ribasso. Molto fiacche sono apparse soprattutto Generali e Ras. Nella prima mattinata l'indice generale di Borsa era già sceso dell'1,1 per cento. L'immediato dopo listino è rimasto piuttosto calmo e si è notato un andamento ancora leggermente regolare.

Tuttavia in seguito il dopo Borsa ha potuto registrare qualche recupero sulle voci più colpite. In complesso l'offerta di materiale ieri non ritirato ai prezzi è stata oggi più abbondante del previsto dando al mercato azionario una intonazione prevalentemente riflessiva salvo le poche voci che sono apparse ancora alla ribalta. Il settore del reddito fisso con scambi piuttosto limitati accentrati sempre sui Bot e sulle obbligazioni convertibili.

Ecco le quotazioni:

Abeille 51.100; Alitalia 1370; Alivar 5700; Alleanza 48.800; Anic 11,25; Autos. To-Mi 2800; Bastogi 681; Banco Roma 73.500; Binda 1380; Brioschi 3000; Burgo ord. 11.450; Burgo pr. 10.510.

Cascami 6310; Cementir 4305; Ciga 10.050; Cir 16.590; Coge 3600; Comit 75.000; Comp. Milano ord. 29.800; Comp. Toro ord. 45.000; Comp. Toro pr. 40.000; Credit 7799; De Ferrari 5200; Eridania 17.250; Eternit 815; Fiat ord. 2299; Fiat pr. 1390.

Generali 143.600; Ifil pr. 7180; Ifil 8750; Interbanca 38.000; Italcementi 54.500.

Italia Ass. 38.215; La Centrale 48.000; L'Ausiliare 9900; Mediobanca 92.990; Montedison 234,50.

N.A.I. 207; Olivetti ord. 4208; Olivetti pr. 3731; Pertusola 1300; Pirelli e C. 5330; Pirelli S.p.A. 2100; Rinascente ord. 380; Rinascente pr. 326.

Saffa 9165; Silos 6280; Standa 3350; Tosi Franco 36.500; Westinghouse 29.500.

GENOVA

Mercato azionario generalmente riflessivo con scambi consistenti.

Centrale 48.575; Generali 143.800; Ras 136.700; Meridionali 700; Nai 213; Viscosa ordinarie 1330; Viscosa privilegiate 1010; Finsider 90; Italsider 297; Fiat ordinarie 2300; Fiat privilegiate 1405; Sip 1140; Montedison 236.

La lira recupera 4 punti sul dollaro

AMSTERDAM — Dollaro debole nei confronti di tutte le principali valute nei primi scambi sui mercati europei; l'oro, invece, appare sostanzialmente saldo. Sul mercato, dove l'attività si svolge a ritmo ridotto, si registrano movimenti molto contenuti. Dopo le nuove spinte al ribasso sul fronte dei tassi d'interesse negli Stati Uniti e all'indomani del dibattito monetario dei ministri Cee, il dollaro viene quotato a 2,0515 marchi (2,09 marchi della chiusura londinese); analogo andamento nei confronti del franco svizzero, con scambi a 1,8887 franchi contro 1,9019 precedenti, e del franco francese, con 4,9129 franchi contro 4,9330 di ieri a Londra. La sterlina ha raggiunto quota 2,2550 sul dollaro, con un netto balzo in avanti rispetto ai 2,2365 dollari di ieri. La lira guadagna altri 4 punti quotando 1015,25-1015,75.

L'oro rimane saldamente ancorato intorno ai 500 dollari l'oncia, con valori di 497-500 dollari nei primi scambi londinesi (496-498 ieri), e 498-501 dollari a Zurigo, dove ieri quotava 499-502 dollari l'oncia. Al prefixing di Londra l'oro è stato quotato a 499-502 dollari, confermando così la sua tendenziale saldezza.

REDDITO FISSO A TORINO

Titoli	16-3	17-3	Titoli	16-3	17-3
VALORI DI STATO			7% '72 II	80	80
Rendita 5%	80	80	A.F.S. 7% '70	84 10	84 10
Edil. Scot. 5,50% 68	84	84	10% '75 II	92 50	92 50
5,50% 69	82	82	P.S.Agr. 6% Sp VIII	65 20	65 20
6% 70	78	78	7% II	60	60 20
6% 71	74	74	ICIPU vent. 6%	60 80	60 80
6% 72	72	72	7% I	61	61
9% 75/90	78	78	Imi XXVI 6%	70 90	70 90
9% 76/91	75	75	XXIX 7%	70 50	70 50
10% 77/97	83	83	XXXIII 7%	70 80	70 80
C. Cr. Tes. 1/6/80	—	—	XXXVIII 7%	67 30	62 80
1/8/80	—	—	XLII 8%	82 25	82 25
1/12/80	—	—	IL 10%	71 30	71 30
1/3/81	—	—	Isveimer 7% '71 XIX	72	72
1/5/82	89 70	89 70	6% XIII	80	80
1/7/81	87 80	87 80	Torino Aem 5,50% 60	81	81
1/7/82	88	88	5,50% 62	81	81
B.T.N.5,50% 1982	90 30	90 40	S. Paolo 5%	85	85
B.T.O. 10% 1981	—	—	6% conv.	83	83
12% 1982 I	96 30	96 10	S. Paolo 6%	57 50	57 50
12% 1982 II	95 60	95 60	7%	79 50	79 50
12% 1983	91	90 80	9%	84 50	84 50
12% 1984 I	89 80	89 80	O.P. 6% ex 5%	53 50	53 50
12% 1984 II	90 05	90 05	6%	55	55
12% 1987	88 40	88 40	7%	68	68
OBBLIGAZIONI			9%	78	78
Enel 6% '66 II	75 80	75 80	Banco Napoli 6%	64 50	64 50
'69 II	67 10	67 10	Cr. F. Sicilia 6%	—	—
7% '73	86 30	86 30	Cr. I. Sar. 6% '69	78	78
Enel '74 Indicizz.	137	137	7% '70	80	80
10% '75 II	93 60	93 60	C. R. PP.LL. 6%	57	57
'77 ind. II	118 80	118 80	M. Paschi 6%	85	85
12% '78 I	90 60	90 60	F. Piem. V.A. 6%	60 50	60 50
12% '78 II	90 15	90 15	Fiat 5,50% '60	—	—
I.R.I. 6% '64	88 55	88 55	Olivetti 5,50 '62 II	90 50	90 50
I.R.I. 6% '65	84 40	84 40	Catini 5,50% '62	—	—
Autostrade 6% '68 I	88	88	Viscosa 6% '64	88	88
6% '69	82 50	82 50	Rumianca 5,50 '62	—	—
7% '72	71 20	71 20	Città Milano 10% '75	83 50	83 50
OO.PP. 6%	51 50	51 50	RIV 5,50%	88	88
7%	50	49 30	Lancia 5,50% '62	—	—
8% Ales '75	52	52	Tor.-Sav. 5,50%	—	—
Int. St. 6% IV	84	84	**OBBLIG. CONVERTIBILI**		
Int. St. 7% IV	82 25	82 25	M. Olivetti 12%	388 50	388 50
Anas 6% 66	50 20	50 20	M. Sip 7%	77 50	77 50
7% 72 I	50 50	50 50	M. Viscosa 7%	—	—
Autostr. 7% II	49 85	49 80	Liquigas 7,50% '70	—	—
FF.SS. 6% '66 I	73 95	73 95	Iri Stet 7% 73/88	77	77
6% '67	71	71	S. Paolo It. 12%	193 50	193 60

LE AZIONI A TORINO

Titoli	16-3	17-3
ALIMENTARI		
Alivar	5800	5800
Eridania	17800	17300
Fiorio	1780	1535
Imm. Agr. Vitt.	24500	24500
Romana Zuccheri	—	—
ASSICURATIVI		
C. Ass. MI ord.	31000	31000
C. Ass. MI priv.	30000	30000
Comp. Latina ord.	1550	1550
Comp. Latina priv.	1210	1210
Generali	147400	144000
RAS	144000	138300
SAI	28050	27000
Toro Ass. ord.	41500	43900
Toro Ass. priv.	39200	40000
BANCARI		
B. Comm. Italiana	74300	77500
Banco di Roma	72500	73500
Credito Italiano	7650	7700
Interbanca priv.	38600	38800
Mediobanca	94000	94000
CARTARI - EDITOR.		
Burgo ord.	12700	11700
Burgo priv.	11500	11800
Cart. Ital. Riunite	210	128
CEMENTI - CERAMICHE		
Pozzi Ginori ord.	175	175
Pozzi Ginori risp.	125	125
Eternit ord.	850	820
Eternit pref.	720	730
Unicem	28200	28550
CHIMICI		
Anic	11 50	11 50
Italgas	1075	1075
Liquigas ord.	—	—
Liquigas priv.	—	—
Liquigas risp.	—	—
Mira Lanza	21400	21400
Montedison	238	234
Paramatti	1300	1301
Pierrel	1460	1490
Rumianca	—	—
Saffa ord.	9400	9200
Saffa risp.	890	8700
SAIAG	1600	1600
Schiapparelli	1460	1440
COMMERCIO		
Rinascente ord.	391	391
Rinascente priv.	345	345
Silos Genova	6650	6300
COMUNICAZIONI		
Alitalia priv.	1300	1300
Autostr. To-Mi	2550	2661
Italcable	12800	12850
NAI	211	210 50
SIP	1140	1140
Torino Nord	67	70
ELETTROTEC.		
M. Marelli	940	940
E. Marelli	291	293
FINANZIARI		
Bastogi IRBS	698	698
Borgosesia ord.	6500	6800
Borgosesia risp.	5600	5600
Centrale	50990	48500
Finsider	87	87
GIM	6450	6300
IFI priv.	6780	7190
IFIL	8500	8800
Invest	4640	4640
Mittel	1820	1790
Fiscambi	4570	4570
Pirelli & C.	4850	4950
Pirelli S.p.A.	2000	2100
SAROM	1780	1790
SME	2820	2820
SMI	5700	5700
SIFA	1900	1770
STET	1205	1295
IMMOBILIARI		
B.I.I. ord.	1155	1120
B.I.I. priv.	—	—
Condotte Acqua	275	310
Fer-Co	350	350
Gen. imm. Sogena	2405	2405
I.P.I.	4750	4400
ISVIM	23500	23800
Risan. Napoli	19800	19000
MECCANICI - AUTOM.		
Castagnetti	1390	1390
FIAT ord.	2342	—
FIAT priv.	1410	—
Gilardini	5170	5100
Graziano	1510	1500
Olivetti ord.	4320	4260
Olivetti priv.	3900	3850
Westinghouse	28500	29100
MINERARI ED ESTRATTIVI		
Dalmine	150	150
Fornara	405	405
Italsider	305	305
Talco Grafite	29000	31000
TESSILI		
Cantoni	15300	15000
Fisac	8500	8500
Snia Visc. ord.	1300	1300
Snia Visc. priv.	1010	1100
DIVERSI		
Acque Potabili	4050	4050
CIGA	10500	10500
CIR	16700	16830
Pacchetti	138	210
OBBLIG. CONVERTIBILI		
B.I.I. 7% 73/88	—	—
GIM 6% 73/88	—	—
M.C. Er. 7% 73/88	145	145
M.S. Vis. 7% 73/88	—	—
M.S. Spir. 7% 73/88	395	395
M. Mont. 7% 73/88	—	77
M. Oliv. 12% 79/89	404	404
Met. Ital. 6% 73/88	—	—
Mira L. 12% 77/82	110	110
IRI Stet 7% 73/88	80	80

Trovato cadavere nella sua casa di Bergeggi

Ucciso dal gas un dirigente della funivia Savona-Cairo

SPOTORNO — *Un dirigente delle funivie Savona-S. Giuseppe di Cairo è stato trovato cadavere nella sua abitazione di Bergeggi, in via De Negri 8, poco dopo le 22 di ieri. Si tratta di Adolfo Bigarra, 50 anni. Da tempo viveva solo nel lussuoso condominio denominato «Baia Azzurra».*

Mancava dal lavoro dallo scorso venerdì. La direzione dell'azienda aveva cercato inutilmente di mettersi in comunicazione con la vittima. L'appartamento del funzionario era saturo di ossido di carbonio, fuoriuscito probabilmente dal tubo della caldaia che alimenta il riscaldamento del condominio.

Si presume che si sia aperta una falla proprio in corrispondenza dell'appartamento di Adolfo Bigarra, ma al momento non è che una delle tante ipotesi. Sono in corso accertamenti da parte dei vigili del fuoco e dell'autorità giudiziaria.

Il cadavere è stato scoperto dai vigili del fuoco di Savona, che per entrare nell'appartamento hanno dovuto sfondare una delle finestre. Il loro intervento è stato sollecitato dai vicini di casa della vittima, insospettiti dal fatto che l'auto del funzionario era parcheggiata da giorni davanti allo stabile e l'uomo non era più uscito di casa. Probabilmente la lunga agonia di Adolfo Bigarra è iniziata proprio nella notte di venerdì, al rientro dal lavoro.

L'ossido di carbonio prima lo ha intontito, poi lo ha uccise. Resta da accertare se si tratta di una tragica fatalità o se la sua morte nasconda altro.

b. b.

Nel mese nuovi Bot per 12.500 miliardi

ROMA — Il ministro del Tesoro ha autorizzato per il corrente mese di marzo l'emissione di Bot, mediante asta, per 12.500 miliardi. E' da tenere conto che in questo mese scadono Bot per 10.250 miliardi.

Dei Bot posto all'asta per 12.500 miliardi, 3.500 sono offerti con scadenza a tre mesi ad un prezzo base di collocamento di 95,50 lire per ogni cento di valore nominale; 6.500 miliardi sono offerti con scadenza a sei mesi ad un prezzo base di collocamento di 91 lire per ogni cento di valore nominale; i rimanenti 2500 miliardi sono offerti con scadenza a dodici mesi ad un prezzo base di 83 lire per ogni cento di valore nominale.

La decisione oggi - Prospettive nere per l'Occidente

I quattro Paesi arabi dell'Opec vogliono produrre meno petrolio

GEDDA — I ministri del Petrolio di quattro Paesi arabi dell'Opec si incontrano oggi a Riadh per una consultazione di emergenza su una strategia comune per giungere a una riduzione della produzione di petrolio.

L'agenzia stampa degli emirati «Wam» riferisce da Abu Dhali che i ministri dell'Arabia Saudita, Kuwait, Qatar e Emirati Arabi Uniti esamineranno gli ultimi sviluppi del mercato petrolifero, particolarmente alla luce dell'attuale eccedenza nella produzione di greggio.

La decisione che verrà presa dai quattro Paesi nell'incontro odierno avrà un impatto decisivo sul mercato petrolifero mondiale. Essi producono infatti circa il 50 per cento del greggio dell'Opec, con 23 milioni di barili al giorno.

Esperti in questioni petrolifere del Golfo osservano che l'incontro è stato senza dubbio deciso dall'Arabia Saudita per giungere a una strategia comune con gli altri tre Paesi petroliferi

■ **NOVI LIGURE - Il caffè non aumenta** — I titolari dei pubblici esercizi di Novi Ligure e dintorni appartenenti all'associazione novese dei commercianti hanno deciso di mantenere il prezzo della tazzina di caffè a 300 lire, in considerazione della particolare situazione economica della zona.

Forte contrazione dei finanziamenti nel bilancio di previsione '81

Critiche dei coltivatori alla Regione per il diminuito impegno in agricoltura

L'impegno finanziario della Regione in agricoltura, così com'è nella previsione di bilancio per l'anno 1981, ha suscitato nelle associazioni rappresentative degli agricoltori una serie di critiche per la scarsa considerazione che la Giunta ha dimostrato nei confronti del settore.

La Federazione regionale dei Coltivatori diretti, che è la maggior organizzazione contadina, dopo avere rilevato una contrazione nello stanziamento finanziario che sfiora i trentaquattro miliardi sul totale della spesa regionale, e fa scendere l'impegno in agricoltura da una percentuale dell'11,2 per cento all'otto per cento, nel raffronto fra l'anno scorso e quest'anno, aggiunge alla constatazione alcuni rilievi di natura politica.

Il primo è «una visione residuale del settore primario agricolo» da cui deriva la mancanza di adeguamenti della Giunta alla mutata realtà economica sociale e territoriale del Piemonte.

Il secondo denuncia la mancata coerenza dell'esecutivo regionale all'asserito rispetto della «centralità del settore» ch'era richiamata opportunamente nelle linee programmatiche generali.

Il terzo definisce «pretestuosa» la motivazione avanzata dalla Giunta nel giustificare la contrazione così vistosa dell'impegno in agricoltura con un minore impegno dello Stato verso il settore; e ricorda a questo proposito che proprio in materia di agricoltura e foreste la Regione è stata investita in maniera pressoché esclusiva e istituzionale di tutte le incombenze. Infine, non senza avere deplorato ancora una volta le lungaggini e le inefficienze burocratiche che si frappongono alle richieste di contributi, avanzate in ottemperanza alle leggi dagli agricoltori, la Coltivatori diretti lamenta sia la mancata utilizzazione dei residui passivi, tuttora giacenti presso le banche, sia il mancato concorso delle associazioni agricole alla politica di programmazione legislativa, regolamentare e in generale normativa e al controllo del contenzioso che ne deriva.

Analoghe, anche se motivate in maniera più sfumata, le critiche avanzate dalla Federazione regionale degli agricoltori, che indica «fuori d'ogni coerenza con gli enunciati» della Giunta la «penalizzazione» di trentaquattro miliardi nel settore dell'agricoltura, proprio in un momento di crisi. Meno incisive, e disseminate in un contesto di osservazioni positive verso la politica della Giunta, le osservazioni della Confcoltivatori, la quale avanza la speranza che i tagli apportati al bilancio agricolo nel documento di previsione siano più o meno compensati da maggiori attenzioni in occasione della presentazione del secondo Piano regionale di sviluppo.

In tutte le relazioni che commentano il bilancio preventivo regionale da parte delle associazioni agricole, ed anche qui con toni più o meno sfumati, è poi richiamata l'attenzione sulla politica e sugli impegni dell'Ente di sviluppo agricolo (Esap), sui cui interventi la Federazione dei Coltivatori diretti chiede con urgenza un coordinamento con i fini perseguiti dall'assessorato.

g. st.

Passaporto Cee pronto per l'85

BRUXELLES — Dopo lunghissime trattative — ci sono voluti cinque anni per trovare l'accordo — i ministri degli Esteri della Cee hanno finalmente dato l'imprimatur al passaporto europeo. Il documento, considerato il simbolo di un'Europa unita e senza frontiere, sarà pronto entro il 1985.

L'ultimo ostacolo all'adozione di un passaporto uguale per tutti i 10 paesi della Comunità, è stato rimosso quando i ministri si sono messi d'accordo sulle parole da scrivere sulla copertina.

Simile per altri versi alla patente internazionale (con annotazioni in lingue diverse) il documento, di color rosso cardinale, porterà stampata in copertina la scritta «Comunità Europea» nella lingua dell'intestatario, il nome del paese d'appartenenza e il simbolo nazionale.

Rimangono da sistemare alcuni aspetti marginali, come la elencazione dei dati personali.

STAMPA SERA

Temperatura ore 13 a Torino: +13 - Ieri max +17 min +14

SITUAZIONE: impulsi di aria fredda, provenienti da Nord-Ovest, raggiungono il Mediterraneo e confluiscono con aria calda di origine africana. TEMPO PREVISTO: su tutte le regioni nuvolosità variabile, sulle Alpi si avranno nevicate al di sopra dei duemila metri. TEMPERATURA: in diminuzione. VENTI: deboli. MARI: mossi.

In Italia		
Bolzano	+ 5	+14
Verona	+ 8	+14
Milano	+ 5	+17
Firenze	+ 8	+17
Bologna	+ 8	+16
Roma	+ 8	+16
Napoli	+10	+15
Reggio C.	+12	+21
Palermo	+14	+16
Aosta	+ 3	+13
Alessandria	+ 3	+15
Asti	+10	+15
Cuneo	0	+12
Novara	+ 7	+14
Vercelli	+ 4	+13
Biella	+ 3	+12
Genova	+ 8	+14
Imperia	+10	+17
Savona	+ 9	+15

all'estero		
Atene	+12	+22
Bangkok	+28	+33
Belgrado	+ 8	+17
Beirut	+16	+19
Bruxelles	+ 3	+ 7
B. Aires	+17	+23
Il Cairo	+12	+28
Ginevra	+ 3	+ 8
Lisbona	+ 7	+17
Londra	+ 5	+ 8
Madrid	+ 2	+15
Montreal	—13	— 3
Mosca	— 7	— 7
New York	— 1	+12
Parigi	+ 5	+ 9
Stoccolma	— 8	— 5
Sydney	n.p.	
Tokyo	+ 5	+13
Vienna	+ 7	+11

Tarocchi gioco antico

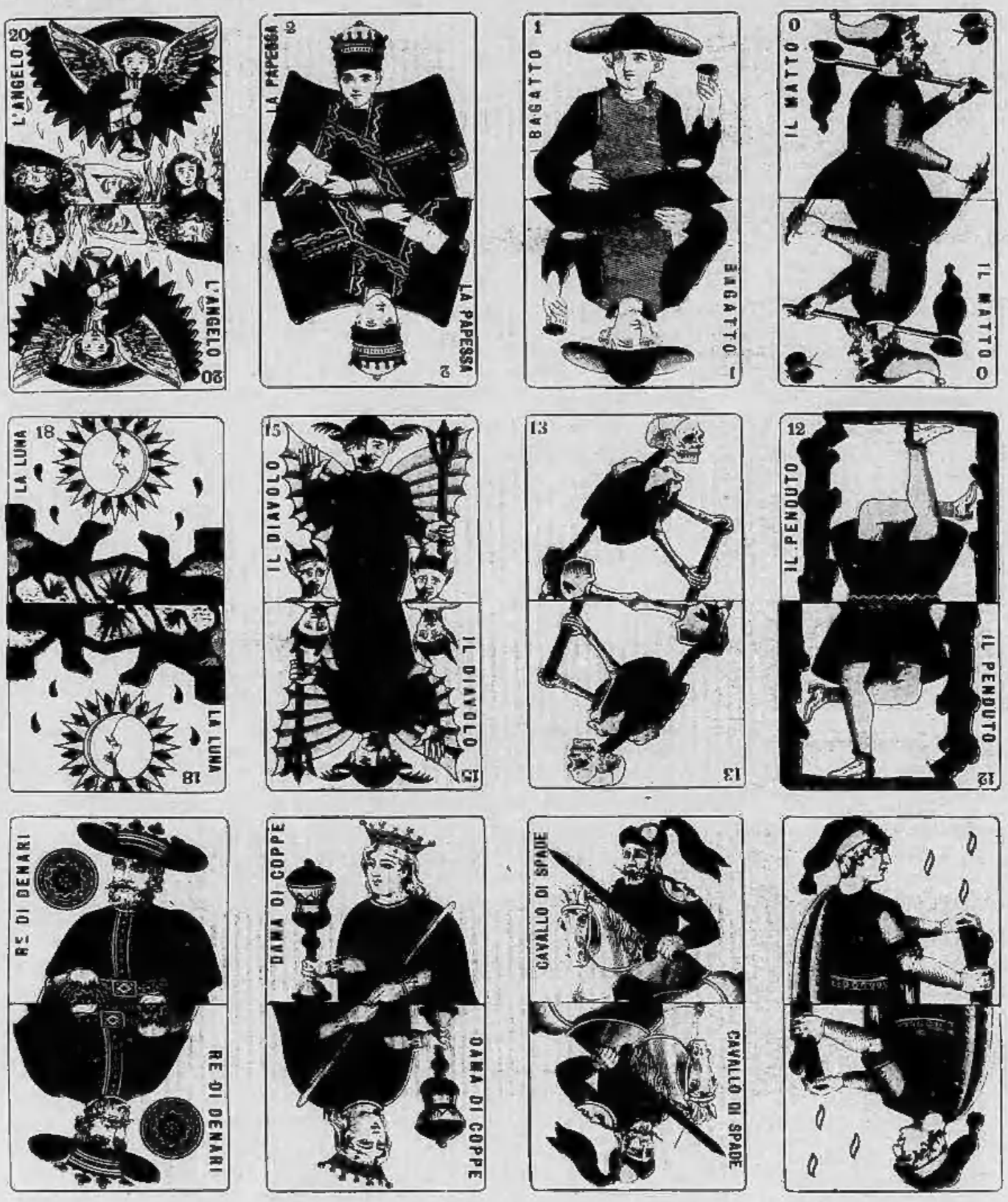

Le prime notizie sul gioco dei tarocchi risalgono alla fine del XIV secolo: secondo alcuni sembra che sia nato dalla fusione dei «naibi» (nome di due giochi di carte spagnoli: uno, per ragazzi, formato da carte con figurazioni didattiche, e uno, formato da carte numerali, introdotto dagli arabi); c'è però chi vorrebbe che tale gioco fosse stato inventato da un tal Jacquemin Gringonneur per dar sollievo alla pazzia di re Carlo VI di Francia (1368-1422).

Il gioco trovò rapida diffusione, oltre che in Italia, anche in Francia, Germania e Svizzera; successivamente pure in Russia e Polonia.

La cartomanzia, l'arte di predire il futuro mediante carte da gioco, si serve in larga misura dei tarocchi.

Queste le carte

Le carte sono generalmente 78, di cui 22 (chiamate «trionfi» o «tarocchi») contrassegnate da figure speciali e 56 divise nei quattro semi di denari, coppe, spade e bastoni. Per ogni seme ci sono quattro figure (re, dama, cavallo e fante) e dieci carte numerate dall'1 al X.

Nel gioco praticato in molti paesi del Piemonte (sarà quello adottato per i prossimi tornei programmati il 22 marzo e in autunno), invece, le carte sono solo 54: il cosiddetto «tarocco corto» o «tarocco strozzato». I «trionfi» sono sempre 22; di denari e coppe mancano il 5, il 6, il 7, l'8, il 9 e il 10; di spade e bastoni l'1, il 2, il 3, il 4, il 5 e il 6.

I «trionfi» o «tarocchi», numerati da 0 a 21, sono: il Folle o il Matto (0); il Bagatto (1); la Papessa (2); l'Imperatrice (3); l'Imperatore (4); il Papa (5); l'Amore o gli Amanti (6); il Carro (7); la Giustizia (8); l'Eremita (9); la Fortuna o la Ruota di Fortuna (10); la Forza (11); l'Appiccato o il Penduto (12); la Morte (13); la Temperanza (14); il Diavolo (15); la Casa o la Torre (16); le Stelle (17); la Luna (18); il Sole (19); l'Angelo (20), il Mondo (21).

Come si gioca

Salvo poche varianti, i tarocchi si giocano con le stesse regole in tutta Italia; ma il «codice» che prevale è quello piemontese, il quale assegna a ciascuna carta un valore particolare.

Il re vale cinque punti; la dama quattro; il cavallo tre; il fante due. Per denari e coppe le carte con il numero più basso prendono quelle con il numero più alto; per spade e bastoni viceversa.

Tra i «trionfi» il Bagatto (1) e l'Angelo (20) valgono cinque punti; il Matto (0) quattro; tutti gli altri un punto. Il «20» è il tarocco più alto, perché può prendere anche il «21»; lo «0», invece, non può dar luogo a nessuna presa (ma neanche può mai essere preso) e deve essere voltato nel mazzo di prese già effettuate da chi lo possiede.

Scopo del gioco è fare più punti degli avversari, secondo regole che ricordano quelle della briscola e del tressette. Si può giocare in tre (ognuno contro tutti) o in quattro (due contro due, ma anche ognuno contro tutti quando si pratica il gioco del «Mittigatti»).

Il giocatore di mano getta una carta a cui si deve rispondere con una dello stesso seme o, in mancanza di questa, con un «trionfo» o «tarocco». Vince chi ha gettato la carta più alta rispondendo al seme o chi ha gettato il tarocco di valore più alto.

Nel gioco a tre il mazziere ha 28 o 20 carte (a seconda che si giochi con 78 o 54 carte), mentre gli avversari ne hanno 25 o 17; egli ne deve «scartare» tre e tra queste non vi possono essere né i Re, né il «20», né lo «0», né l'«1», salvo il caso che quest'ultimo sia il solo tarocco e non sia accompagnato dallo «0».

Nel gioco a quattro il mazziere ha 21 o 15 carte; gli altri giocatori 19 o 13; egli scarterà, sempre tenendo valide le regole sopra dette, soltanto due carte.

Il «risveglio» che viene dalle Valli di Lanzo

I «tarocchi», un antico gioco di carte andato un po' in disuso, stanno ritornando di moda in questi ultimi tempi ed è proprio dal Piemonte (e particolarmente dalle Valli di Lanzo) che parte questo grosso cenno di risveglio.

Il «centro operativo» per il grande rilancio è a Cafasse (ma anche a Robassomero, Fiano, Monasterolo, Lanzo) ed è qui che parliamo con Giovanni Caglio, un uomo pieno di iniziative, ricco di inventiva, disposto a fare sacrifici per il gioco dei tarocchi di cui è anche appassionatissimo e valente praticante. In questa operazione può contare pure sul valido appoggio che gli viene spassionatamente offerto da Domenico Giubergia, Domenico Ronco, Spirito Peretti, Domenico Berta, Gigi Costa (sindaco di Cafasse), Giovannino Peinetti, Giovanni Merlino. E anche: Ala (Semes), Brero E., Brero G., Brero S., Casassa, Caveglia, Chiantore, Corbanese, Cubito, Enrici, Foglia, Francesetti F., Francesetti M., Garbolino, Genotti, Ghirardi, Giacchero, Perino, Porro, Ramondetti, Simonetti, Tessarin, Vottero E., Vottero F., Vottero G. F.

«Nelle nostre vallate — esordisce Caglio — *i tarocchi sono sempre stati un gioco molto praticato e anche ai giorni nostri stanno incontrando grossi favori; i tornei che si fanno sono numerosi, dotati di premi allettanti ma... ci manca la "sponda" di un organo di diffusione per fare la dovuta propaganda, particolarmente fra i giovani. Ci auguriamo che l'appello raccolto da "Stampa Sera" riesca a far sì che anche il gioco dei tarocchi, come già avvenuto per il riuscitissimo torneo di scopone, arrivi ad occupare quel posto che gli compete fra i vari giochi popolari».*

«Non si creda però — prosegue Caglio — che questo gioco non abbia dei risvolti a livello sociale; anzi, proprio grazie ai tarocchi sono molti i valligiani, abitanti in località piuttosto lontane o scomode, senza grossi incentivi, che hanno ritrovato il piacere e il gusto di stare con gli amici, trascorrere in serena armonia qualche ora, praticando un gioco che, anche con tutte le difficoltà che può presentare, è pur sempre un gran bel gioco».

A riprova dei lodevoli intenti il gruppo degli amici dei tarocchi indice una grossa gara a coppie fisse — libera a tutti — che avrà luogo a Cafasse (presso il ristorante del cav. Peinetti che, da buon patito del gioco dei tarocchi, ha messo a disposizione i locali) domenica 22 marzo, ore 10,30, con il patrocinio di «Stampa Sera» che metterà in palio due coppe per i vincitori; trentadue i giocatori premiati con medaglie d'oro (ai primi due classificati medaglie da mm 40).

Inoltre il nostro giornale intende organizzare per il prossimo autunno un torneo alla baraonda, sempre libero a tutti, proprio con l'intento di avvicinare a questo gioco molti appassionati (e particolarmente i giovani) e di riunire i già tanti giocatori che lo praticano.

Guido Tolazzi